華僑日報
香港政府明令指定刊登有關法律性質廣告之有效刊物
第壹壹八八五號
零售港幣二毫
中華郵政合字第五〇九號
報紙開新類式第為記登照執
每日出版
發行及承印
華僑日報有限公司
總司理岑維休
總報機　三八〇六六
中區分處　二一八四六
地址：荷蘭街壹壹號
電話：中環壹壹陸肆
合：銷經處
西安長街玖號
B號街仔閘

雲華大廈
WINNER HOUSE EST·1950
旅業部　中菜部　西菜部
十週年紀念
七〇三〇七至一〇三〇七：話電　號六一三至〇一三道皇英角北：址地大廈雲華

玉七香
屈臣氏有限公司
惠康有限公司
利安機器有限公司
恒興行
北角士多
頌記
香港汽水廠
喜有限
泉公司
飲品
永興盛公司
合記鷄鴨號
利安隆
大興海味號
晉隆生磁器行
黎兆侯大樂隊
大昌肉食
義和隆米行
寶安泰蠔油廠
永明煤業公司
祥泰有限公司行
恒裕印務公司
林肯公司
聯商煤業公司
華美電器行
美的辦館
環球鋈記五金
合棧祥米行
海生號海鮮
德昌號蒸籠
源利海味什貨
滔記海鮮
何權記海鮮
生利棧海鮮
崑崙號什貨
公興麵廠
信益隆
洪興置行
蘇茂記
福安海味號
八珍醬園
泉棧號
泉記海鮮
聯發號
合昌牛欄
海景祥海味
雲華大廈員工福利會
聯合敬賀

雲華酒樓直總滙
贈飲香挾・大放光球
慶祝雲華大廈十周年紀念舉行
狂歡晚會
沈夢小姐
易樹賢小姐
鍾亮先生
主唱
★特別情商★
陳芳琼小姐
張玲小姐
櫻子小姐
★客串獻歌★
黎兆侯大樂隊演奏

比利時外長威尼 閃電訪問英法

昨抵巴黎會商剛果局勢

哈馬紹亦派代表秘密飛比京

（路透社比利時布魯塞爾一日電）比外長威尼本日飛赴巴黎，作閃電訪問，並與法外長莫維爾討論剛果現局。據官方宣布：威尼定本晚趕返比京。政府人士稱：比外長大有可能於明日訪問倫敦。（路透社比利時布魯塞爾一日電）聯合國秘書長哈馬紹之私人助手，本日自紐約抵達此間。據此來係負有特別任務，與比利時政府有所商討。政府曾派專車接應，相信渠將會晤外長維尼，及比利時王國社恩，該專使抵埗之際，係保持高度秘密。外部方面，亦拒作任何評論。（美聯社剛果利奧波德維爾一日電）聯合國秘書長哈馬紹，本日已展延二十四小時離開剛果，而謀對剛果與比利時，因卡丹加省前途所引起之強烈爭執，獲致一項折衷解決。秘書長並已派遣高級軍家維斯佐夫，於昨晚飛布魯塞爾，設法解決妨害此間聯合國軍執行任務之各項難題。比軍撤離剛果各省，已接近完成，但卡丹加仍控制卡丹加。

（路透社比利時布魯塞爾一日電）剛果政府抗爭其合法地位之剛境比基地。（路透社比利時布魯塞爾一日電）本日在比利時去周宣佈：在剛果政府繼續要求比軍全部無條件撤退之際，比軍又撤出其他三個市鎮。

在上述的宣佈發表之前剛果總理基桑格曾指控聯合國在剛果所進行的工作，未符其所許諾的。同時，剛果首都得到卡賽省之喬哥昆傳來之消息謂該處可慶發種族之仇鬥。

剛果副總理於星期六之後，極力指摘聯合國之後，一時造成嚴重及不安的氣氛。據一位聯合國的代表稱：比軍部隊已撤離班賽維爾，立本基、谷拉德維爾（俱在赤道省）等城鎮。發言人並未說明撤離是否正撤回國家，參加援助剛果的經濟計劃。該宣佈指責「此等侵略者，實態。」

（美聯社美國紐約一日電）剛果總理魯曼巴，將於本日在比間，再與聯合國官員進行會商。外交人士稱：渠可能與秘書長哈馬紹之行政助手高第爾，討論聯合國對剛果之援助。魯曼巴乃於星期六晚，自加拿大返抵紐約。準昨日曾為塞那駐聯合國大使團基之資客。魯曼巴將於明日返利奧波德維爾，並應邀在途次訪問突尼西亞、摩洛哥、加那及迦內亞等國，但行程尚未確定。渠返剛果後，將再與哈馬紹晤談。

外交界預期安理會在哈馬紹返此後（可能在兩星期內），將再行開會，討論剛果局勢。

（路透社突尼西亞一日電）剛果共和國總理魯曼巴，可望於八月三日抵此者。渠宣佈：由於聯合國軍隊已撤回其他基地，立即撤退比軍一千五百名。（美聯社剛果利奧波德維爾一日電）聯合國軍指揮部星期日宣佈：在剛果政府繼續要求比軍全部無條件撤退之際，比軍又撤出其他三個市鎮。

（美聯社剛果利奧波德維爾一日電）聯合國秘書長哈馬紹之私人助手，本日自紐約抵達此間。據此來係負有特別任務，與比利時政府有所商討。政府曾派專車接應，相信渠將會晤外長維尼。（美聯社剛果利奧波德維爾一日電）聯合國秘書長哈馬紹，本日已展延二十四小時離開剛果，而謀對剛果與比利時，因卡丹加省前途所引起之強烈爭執，獲致一項折衷解決。秘書長並已派遣高級軍家維斯佐夫，於昨晚飛布魯塞爾，設法解決妨害此間聯合國軍執行任務之各項難題。比軍撤離剛果各省，已接近完成，但卡丹加仍控制卡丹加。

（路透社比利時布魯塞爾一日電）本日此間宣佈：空運現駐剛果比利時部隊，返回布魯塞爾之第一批飛機，將於今晚自剛果比軍各基地起飛。比利時政府已於上星期六之後，極力指摘聯合國之後，一時造成嚴重及不安的氣氛。據一位聯合國的代表稱：渠可能與秘書長哈馬紹之行政助手高第爾，討論聯合國對剛果之援助。魯曼巴乃於星期六晚，自加拿大返抵紐約。準昨日曾為塞那駐聯合國大使團基之資客。魯曼巴將於明日返利奧波德維爾，並應邀在途次訪問突尼西亞、摩洛哥、加那及迦內亞等國，但行程尚未確定。渠返剛果後，將再與哈馬紹晤談。

外交界預期安理會在哈馬紹返此後（可能在兩星期內），將再行開會，討論剛果局勢。

（路透社突尼西亞一日電）剛果共和國總理魯曼巴，可望於八月三日抵此者。渠宣佈：由於聯合國軍隊已撤回其他基地，立即撤退比軍一千五百名。（美聯社剛果利奧波德維爾一日電）聯合國軍指揮部星期日宣佈：在剛果政府繼續要求比軍全部無條件撤退之際，比軍又撤出其他三個市鎮。

在上述的宣佈發表之前剛果總理基桑格曾指控聯合國在剛果所進行的工作，未符其所許諾的。同時，剛果首都得到卡賽省之喬哥昆傳來之消息謂該處可慶發種族之仇鬥。

剛果副總理於

聲言中共希望與日建立關係

大陸工人籌八百萬日元贈予三池煤礦罷工礦工

（法新社貝弗里山一日電）美共和黨副總統候選人洛奇本日與國務卿赫德舉行會談，計論越南軍問題。赫德曾與史蒂文森會談，並討論史蒂文森與甘迺迪競選的計劃。

堅尼第說：他曾與史蒂文森談論今日政局，並將予以簽署，使之成為法律。約翰逊表示一連串談話，抨擊艾森豪威爾總統與甘迺迪競選人約翰逊太日保證稱：民主黨將使整個農業計劃通過，如果民主黨堅決通過，並將予以簽署，使之成為法律。約翰逊表示一連串談話，抨擊艾森豪威爾總統與甘迺迪競選人約翰逊太日保證稱：民主黨將使整個農業計劃通過，如果民主黨堅決通過，並將予以簽署，使之成為法律。

（合衆國際社美國華盛頓三十一日電）美國民主黨參議員，副總統候選人約翰逊太日保證稱：民主黨將使整個農業計劃通過，如果民主黨堅決通過，並將予以簽署，使之成為法律。

（法新社東京一日電）中共總工會主席劉寧一所率領代表團，今日正式請求日政府准許彼等在日多逗留兩個星期，替彼等提出請求者為日社會黨及反對核子武器會議。

（法新社東京一日電）中共中委兼總工會主席劉寧一，昨在「總評」成立十週年紀念大會上謂中共欲與日本締交，中國大陸工人欲與日本工人携手共同對抗美帝國主義，以保全世界和平。渠謂「總評」所率領日本反對日美安全條約鬥爭已使中國大陸人民已繳款八百萬日元，贈予在九州三池煤礦歷次鬥爭之罷工礦工。

（法新社東京一日電）日「每日新聞」今日抨擊率代表團來此開之中共中委兼中共總工會主席劉寧一，不但失言，而且不懂國際禮節。該報指出劉氏二十九日抵東京時即在機場上盛讚日本人民之反對日美安全條約，及美軍事基地運動。劉氏身為一外國代表公開在日稱讚一反政府運動，實屬失當。渠而且猛烈批評美國，而美國與日本有密切關係，國際禮節實不容許一外國客人批評其東主國之盟友。「每日新聞」並謂倘劉寧一係代表中共當局立場，則日本與中國大陸之關係恐難改善。

（法新社東京一日電）日左派勞工組織「總評」昨舉行成立十週年大會時，兩名極右派分子在會場外示威被捕，此兩人與舉行示威，其他數人均係遵以干涉警察執行職權罪名，將該兩人逮捕。

（法新社東京一日電）中共總工會主席劉寧一所率領代表團，今日正式請求日政府准許彼等在日多逗留兩個星期，替彼等提出請求者為日社會黨及反對核子武器會議。

（法新社東京一日電）中共中委兼總工會主席劉寧一，昨在「總評」成立十週年紀念大會上謂中共欲與日本締交，中國大陸工人欲與日本工人携手共同對抗美帝國主義，以保全世界和平。渠謂「總評」所率領日本反對日美安全條約鬥爭已使中國大陸工人已繳款八百萬日元，贈予在九州三池煤礦歷次鬥爭之罷工礦工。

（法新社東京一日電）日「每日新聞」今日抨擊率代表團來此開之中共中委兼中共總工會主席劉寧一，不但失言，而且不懂國際禮節。該報指出劉氏二十九日抵東京時即在機場上盛讚日本人民之反對日美安全條約，及美軍事基地運動。劉氏身為一外國代表公開在日稱讚一反政府運動，實屬失當。渠而且猛烈批評美國，而美國與日本有密切關係，國際禮節實不容許一外國客人批評其東主國之盟友。「每日新聞」並謂倘劉寧一係代表中共當局立場，則日本與中國大陸之關係恐難改善。

（法新社東京一日電）日左派勞工組織「總評」昨舉行成立十週年大會時，兩名極右派分子在會場外示威被捕，此兩人與舉行示威，其他數人均係遵以干涉警察執行職權罪名，將該兩人逮捕。

美民主黨副總統候選人說

如民主黨執政通過農業計劃

堅尼第以史蒂文森鮑爾斯為智囊

（合衆國際社美國華盛頓三十一日電）美國民主黨參議員，副總統候選人約翰逊太日保證稱：民主黨將使整個農業計劃通過，如果民主黨堅決通過，並將予以簽署，使之成為法律。約翰逊表示一連串談話，抨擊艾森豪威爾總統與甘迺迪競選人約翰逊太日保證稱：民主黨將使整個農業計劃通過，如果民主黨堅決通過，並將予以簽署，使之成為法律。

（合衆國際社美國華盛頓三十一日電）美國民主黨總統候選人堅尼第，本日與史蒂文森談論外交政策，並討論史蒂文森與甘迺迪競選的計劃。

堅尼第說：他曾與史蒂文森談論今日政局，並將予以簽署，使之成為法律。約翰逊表示一連串談話，抨擊艾森豪威爾總統與甘迺迪競選人約翰逊太日保證稱：民主黨將使整個農業計劃通過，如果民主黨堅決通過，並將予以簽署，使之成為法律。

（合衆國際社美國華盛頓三十一日電）美國民主黨參議員，副總統候

實行城市公社化後
廣州旅客投食無門
旅店開始籌辦食堂

【特訊】據學共區消息，廣州全市自實行「公社化」後，市內一般酒樓、茶樓、飯店、酒館遵照城市「公社化」後的規定，陸續併於街道公共食堂，此舉將使一般從外來寄居香港店旅店的旅客，首先受到「投訴無門」之感，因此，目下各酒店旅客，在中共有關領導部門之指示下，紛紛籌設旅客食堂，以利對外來旅客解決食住問題的管制。

據共宣稱：廣州全市一百四十多家旅店，近已先後開辦三十多間旅客食堂，專門供應旅客早、午晚餐，并且在供應方面，設法加以修訂改進。據共又稱：廣州的旅店，除學校、華僑、南方等大廈附設有餐廳外，原來大部分未設有附設食堂的。為了解決旅店的廣東供應，已先後開辦了旅客食堂，大旅店在店內附設一間，小旅則數家聯合開辦一間，使一般旅客可以就在店內可以吃到早、午、晚餐。

中國工業專家
組團訪問寮國
實施技術援助工作

（合北航訊）七月上旬，台北松山機場上掀起一陣較遠熱潮，兩架巨型的民航預期之功効。

中國和寮國的經濟合作，雖已具有悠久的歷史，然而寮國的經濟，去年七月中旬這個訪問團，始圓滿結束訪問停留四星期。主要的是在於調查興建水泥廠與造紙廠各後制訂建廠計劃，預定於明年開始，取道香港返國，開始研擬中寮兩國環境，俟回合後制訂一步經濟合作之計劃。

寮國政府目中國國政府採擇實行。在寮國建廠期間，如果請中國專家前往設計經濟合作的原則，邀寮國始決定以中寮兩國國內所需，因此，該部出品無法供應寮國，因此，寮國建立大規模的水泥廠和造紙廠各一座。

寮國是東南區地區一個內地國家，很多物資均仰賴空運進口。因此，在進口物資所耗運費極為可觀，而運費價格尤較東南地區其他國家高昂。於是，寮國政府始決定興建兩座佛安佩坦任，訪華期間，如果沒有特殊變化，如果沒有特殊變化，一方面發展本國經濟，一方面減少每年進口所耗鉅額外匯。

據寮國政府來函構：目前寮國祇有一座由法國人經營的水泥廠，每日產量祇有三噸到五噸左右，全國內所需，因此，該廠無法供應寮國。

定價並備先予以還款。當中國政府派遣四位工業技術專家於抵達寮國後，將按照預定計劃分為兩組同時進行。其中王國崎、孫承謨兩位負責調查建造紙廠；而周庚森、吳雅銓兩位，則負責調查建設水泥廠之各種建廠條件。

（合北航訊）七月上旬，台北松山機場上掀起一陣較遠熱潮，兩架巨型的民航公司國際總經理華號班機，分批的載着四位中國工業專家，取道香港飛往寮國，協助寮國政府興建現代化標準的水泥廠與造紙廠。

過去，中國工業技術專家，雖曾在友好國家經濟互助的原則下，先後至蘇聯、北越、羅湖、越南以及星加坡等地區去協助各該地區發展經濟建設。但是工業技術專家之前往寮國，則屬首次。

這四位負有促進中寮兩國經濟合作的工業技術專家，他們的名字是王國崎、孫承謨、周庚森及吳雅銓。在國內，這四位專家在工業界上已無久負盛名。此次之寮國之行，是中國工業技術專家組成訪問團，前往寮國作為期三個月的訪問，明年這個訪問團，將繼續中寮兩國經濟合作，中寮兩國的經濟合作，有具體的進展。而自去年開始，訪寮團返國後，即當入寮國農工各階層，深傳對當地農工業和經濟情況，實際的了解。

去年六月間中國政府曾派出一個由十四名農工業專家組成的經濟訪問團，前往寮國作為期三個月的訪問，明年這個訪問團，開始研擬中寮兩國環境，俟回合後制訂一步經濟合作之計劃。

寮國政府目中國國政府採擇實行。在寮國建廠期間，如果請中國專家前往設計經濟合作的原則，邀寮國始決定以中寮兩國國內所需，因此，該部出品無法供應寮國，因此，寮國建立大規模的水泥廠和造紙廠各一座。

寮國財政部總稽核佛安佩坦任，訪華期間，如果沒有特殊變化，如果沒有特殊變化，一方面發展本國經濟，一方面減少每年進口所耗鉅額外匯。

據寮國政府來函構：目前寮國祇有一座由法國人經營的水泥廠，每日產量祇有三噸到五噸左右，全部出品無法供應寮國，因此，寮國建立大規模的水泥廠和造紙廠各一座。

喜

昨為五男長女鑑深妙妙在九龍聖德肋撒天主教堂舉行婚禮厚蒙各親友大駕光臨隆儀寵錫崇情厚誼銘感無任招待未週諸希原宥謹此申謝

梁次齡
何添謹啓

一九六零年八月二日

結婚啓事

茲訂於一九六〇年八月二日在香港婚姻註冊署舉行婚禮謹此敬告諸親友

但慶文
顧玉珍同啓

結婚啓事

我倆情投意合並得雙方家長同意謹定於一九六〇年八月二日旅行結婚特此敬告諸親友

趙仲松敬啓

Ω OMEGA Seamaster

亞米茄

自有史以來人們不斷研究以求獲得絕對準確的計時器
當亞米茄表面世後人們已得到了日夕夢想的目的物。

馳譽世界　一致推崇

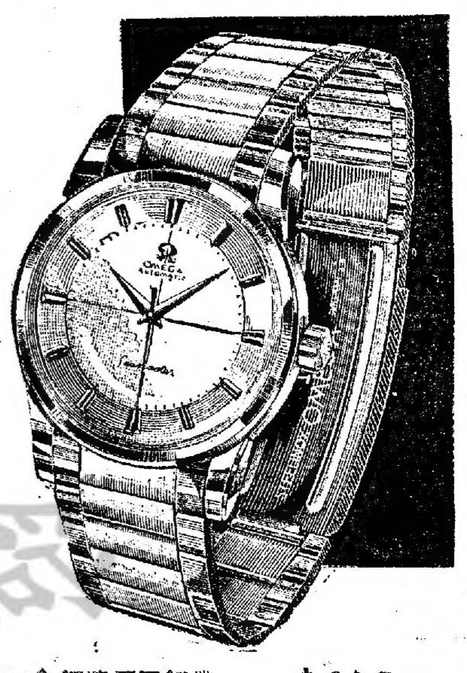

下列各大表行均為指定出售亞米茄及天梭表之特約零售代理商：（筆劃為序）

瑞華表行　美麗華商場十四號　金巴利道
瑞士表行　邵氏大樓　彌敦道六八四號
恒昌表行　六十四號B　彌敦道
公興公司　彌敦道美麗華商場　鐘表部
大華表行　大華戲院右鄰　彌敦道三四四號B
一豐表行　九龍　開國大廈地下　加拿芬道
藝林表行　二十八號　德付道中
戴寶樂鐘表公司　十六號C　德付道中
瑞華表行　七十七號　皇后道中
鶴臣表行　一〇四號　皇后道中
林源豐表行　一七六號　德付道中
金輪表行　五十五號　皇后道中
享得利表行　一四八號　德付道中
利安表行　一三四號　皇后道中
李占記表行　九　文咸東街
百老匯表行　一七二號　德付道中
中華鐘表部　六二號A　皇后道中　百昌公司
大成表行　一八四號　德付道中

其他款式甚多請向以上各大特約零售代理商選購

全鋼連原厰鋼帶……$345.—
同款另有14K金表及18K金表

SOCIÉTÉ SUISSE POUR L'INDUSTRIE HORLOGÈRE S. A., GENEVA, SWITZERLAND.　總代理：安天時洋行　OMEGA Tissot　地址：怡和大廈八四室　電話：二七二五二

到澳省視祖父

（澳門特訊）九五九年巴拿馬嘉年華

他朝同嗎？

你第一次登臨到跑馬地天主教墳場，看到墳場前的對聯：「今夕吾歸歸故土」，「他朝君證也相同」，你會覺得，這一對挽聯很有詩意。但當你接三

恭祝

雲華大厦

十週年紀念誌慶

旅業部
中菜部
西菜部

華炳炎　顧霖森
黃金魁　張福如
馬朝魁　顧其賓　同敬賀
金梅祥　陸晉三
陶伯育　王炳全

恭賀

雲華大酒店

十週年紀念盛典

高華大酒店致敬

快將入伙

福華大樓　深水埗福華街　七十二號至八十六號

金華大樓　深水埗界限街與西洋菜街轉角處

富華大樓　深水埗元洲街六十六號

地點最佳　餘額無多　欲購從速

昌興南海公司　九龍佐敦道中八四號四樓　電話：二二零四三二　二一六四八一
文咸西街三十六號二樓　電話：四五九八六一　零一三一四四

名廠雪櫃　大小俱備　款式繁多　歡迎參觀

雪櫃總匯

EISFINK……愛雪芬　LEONARD……年利牌
ELECTROLUX……麗都牌　LINDE……林琳牌
ENGLISH ELECTRIC 英電　MISTSUBISHI……三菱牌
GALA……嘉麗　READY……有利牌
HITACHI……日立　STICE……時代牌
INDES……愛的牌　VERTEX……華德牌

分期付款　每月供31元起

代售各款家庭電器　無綫電機
承裝大小電力工程
精工修理妥當快捷
取價公道

耀生行有限公司
英皇道20-22號　電話771500

大生織造廠
旺角水渠道六十四號
電話：五二五〇一

三菱牌線衫

商標　註冊

杉線

又平又靚・認眞抵着

廖創興銀行

九龍城分行　九龍灣織綱・旺角設分行

按揭透支　歡迎
珠寶　外幣　金銀　股票　貨物　輪船　汽車　機器　建築　廠房　樓宇　地產

款存項各往來蓄儲客顧受接利厚
蓄儲期定
厘六息週期月個三
厘五息週期月個二
厘四息週期月個一
半厘二息週（利複年半）蓄儲期活
半厘一息週（利複年半）款存往來
特備美禮券歡迎惠顧
福壽保全安有設先行本港香
元二十僅租年
午時五午下至午時八午上由開時營業
息休不紙假例及日期星

九龍城分行：電話二九三七二八
旺角分行：電話九一一五五
灣織綱分行：電話九三三七
香港分行：電話一九〇〇四

新都酒樓

大道中八號頂樓
電話五九六七二　五〇三四三

全體乳猪鮑翅席
歡宴親友　高貴大方

豪華大禮堂連開數十席
大小宴會　豐儉咸宜

特製鮑翅鵲局菜
每位九元
下欄概免

為顧客忠誠服務　創粵菜之最高峯
原桌特價一百三十九元

開設工廠、請購新型工廠設備之

再發廠　必發廠

自置廠房、高隆聲譽、管理容易、免受迫遷

大型工廠新式電梯、工人物資上落快捷
樓宇特高光線爽通、井水充足供應
廠房四層、每層約一千呎、分售零售
分期付款、即可完成

九龍大角咀必發道二十五號

九龍秀山道四八三號E（即大南街口）內有地下一層招租

再發建築有限公司
電話：八七一一

本港新聞 1

巴士載滿數十條寶貴生命 竟然無人看顧

突向香島道溜下作之字俯衝千碼之遙

連續撞毀路旁燈柱小樹衝進建築工地

結果慘死搭客兩名傷十五名是誰之過

（轉訊）柴灣巴士總站，昨天上午七時三十五分，發生罕見的失事慘劇，有一輛滿載乘客準備開出，但司機尚未登車的香島道作之字形俯衝了幾百碼之遙，連續撞毀了許多路旁燈柱，車後調看，計死者二人，傷者十五人，而發生在公共交通的巴士，實屬非常罕見的失事的。巴士車牌四九一二號，是行走灣仔碼頭至柴灣的線八號綫巴士，昨天上午七時三十五分，那輛巴士停放在香島道柴灣路口的總站上，準備在七時三十九分開往灣仔碼頭的，當時，那輛巴士乘客很多，除了座位全滿之外，站立乘客還有七、八個人，全車總共有乘客不下四十人之衆，該班巴士依照時間是七時三十九分開行的，因爲未够鐘，所以司機尚未登車，不幸的事件就在巴士行將開出的一刹那間發生。

據一個當時乘搭該巴士而幸未受傷的乘客，描述失事的驚險情形說：巴士在無人駕駛下，突然間自總站溜去，因爲巴士停放的總站是很大傾斜的，車頭向下，切時溜動的速度，似乎不很大，車頭向下，切時溜動的速度，似乎不知道是失事，及至巴士衝過了馬路，撞着向左邊的香島道俯衝而下，那時，全車震動，機線改變了方向，轉向左邊的香島道俯衝而下，那時，全車震動，機線改變了方向，轉向左邊的香島道俯衝而下，那時，全車震動，機線改變了方向，轉向左邊的香島道俯衝而下，那時，全車震動，機線改變了方向，轉向左邊的香島道俯衝而下，那時，全部乘客嚇得七顛八倒，婦孺們，凄厲呼叫，有些人則緊握車上椅背，有些則緊握車上椅背，有些則緊握車上椅背，有些

本港新聞 2

色情犯罪日多 當局不容漠視

變相脫衣舞上演極賣座 黃色刊物未受澈底取締 過份暴露之女性奇裝異服 對色情犯罪均有助長作用！

（新聖社）香港的社會風氣，越來越敗壞了，黃色的毒素流濫，每日打開報章，色情的案件佔了大部份，如姦父姦污親女，兒子非禮母親，十四歲少女與人發生關係，老色狼及少色狼的非禮案件，和含有桃色的兇殺案等，眞是令人觸目驚心，搖首歎息！

本港淪陷前，雖有色情的敗壞風氣，尚不自今日始，不過於今爲烈罷了。早在數年前，一些關心示勸道德的人士和團體，曾經發起種種運動，以圖挽救世道人心，如天主教的「端正服裝運動」，一些社團的「反色情運動」和呼籲取締黃色刊物及色情電影等，曾進行得如火如荼；但時至今日，還無不但未見重整，而淫靡色情風氣且更變本加厲，實是有目共覩的。關心社會人士認爲，移風易俗，當然不是一朝一夕所能做到，在推行運動和宣傳以外，尤須要採取實際行動配合，才能逐漸收效。

據指出：在數年前，本港天主教會，即推行一個「婦女端正服裝運動」，每屆夏季，即加强宣傳，呼籲婦女們不要穿着過份暴露的服裝，後更採取實際行動，規定凡進入聖堂的人，服裝必須端正，教會當局採取這樣的宣傳和行動配合的措施，起碼當能收獲若干效果，但可惜這行動祇能施諸於一般教友，在教友以外，就非教會權力所能及了。

本港有許多婦女，在夏天季節穿着緊窄暴露的服裝，招遙過市，有些還以能吸引別人注目爲榮，殊不知穿着暴露的奇裝異服，已將婦女本身的尊嚴損害殆盡，尤易招惹意外的不幸，到頭來，遭受損害的還不是婦女本身嗎？爲保持婦女尊嚴，減少色情風氣，端正服裝運動，應不局限於教會，而應將之推廣至整個香港社會。目前香港有不少婦女團體，正積極推行婦運，領導婦女爭取社會地位，若各婦女團體領袖，能起而領導推行端正服新運動，以宣傳，勸導及行動配合，當能收極效果。

黃色刊物，爲害社會風氣，毒害青年兒童，婦運領袖應負起這責任。

許多社會人士不斷指責和呼籲當局注意取締，可惜指責儘管指責，呼籲儘管呼籲，時至今日，許多含有黃色毒素的刊物，不但未見絕跡，反而變本加厲，充斥市面，其中有些且以「够成」和露骨描寫爲能事，這些刊物，幾年來爲甚麼仍未能根絕清除？豈眞「野草燒不盡，春風吹又生」嗎？抑或當局未能執行澈底掃蕩取締？還不能不令到社會人士感疑！

在幾年前的九龍城砦，曾有一個時期，大演脫衣艷舞，瘋魔了許多人，使這個地區日日車水馬龍，乘汽車前往觀看的人擠擁極了，後來由於張錫鈞甚，引起各方面的指責，當局執行澈底掃蕩，於是瘋魔一時的脫衣艷舞在這個地區已告絕跡，其他地區有些影院，爲着圖利，仍以種種花招手法，表演變相的脫衣舞，像這樣「艷舞」，爲甚麼仍能公開上演？這又是不能不使社會人士感到困惑，深歎難怪香港的風氣日見敗壞，色情案件日多了。有關當局對此，還能漠視嗎？

炒票友爲警探追捕 洛克道上表演跳欄

被捕與捕人者均受輕傷 炒友被控罰二百五十元

（新亞社）一「炒飛友」被警探追捕時，與警探賽跑，並在路心表演「跳欄」，躍過洛克道路中心鐵絲網籬笆逃遁，警探因追捕，亦隨之跳欄，結果兩人受輕傷。

被捕之「炒友」昨午在中央裁判署受審，被控兩項罪名，判每項罰一百二十五元，合計共罰二百五十元。被告認名蕭振邦，二十三歲，無職業，住洛克道天臺。

被控：（甲）七月三十一日，在馬師道國民戲院門前，向人兜售式十張後座票，（乙）阻碍第三九五號警探執行職務。

法庭主控稱辦票大有向庭稱：前午十二時一刻，兩名警探在國民戲院門前當持多張戲票。

第二一〇七號警探上前向持票之男子表露身份，加以拘捕；但該男子將戲票棄擲地上，旋被告取去，第三九五三號警探撲上前拘被告，被告逃跑，但被追逐，二一〇七號警探上前協助，結果在軒尼詩道近馬師道被追被告，當二一〇七號警探協助追逐被告時，持票之男子乘機道逸，當被告三九五三號警探追逐時，兩人相繼跳過洛克道路中心之鐵絲網籬，兩人均受輕傷。

澳門禁毒委會本年第一次公開焚毒：（上）焚毒時一瞥（下）各機關長官親臨監燒

澳禁毒委會本年第一次 焚毒八萬餘元

計有紅丸、嗎啡、鴉片、鹽酸、巴比通等一大批

（澳門特訊）一日上午十一時，澳門政府禁毒委員會，在新口岸游艇俱樂部對面曠地，舉行本年第一次公開焚毒，價值八萬餘元之紅丸，白粉，鴉片及製毒原料工具，吸毒工具，付諸一炬，一時香聞數哩，觀者千餘人。

查該批毒物，計有紅丸二四三五公分，紅丸原六點十五公分，嗎啡粉末一四二零零公分，鴉片四三零零點三五公分，烟膠一三四公分，鴉片烟頭三六零公分，鹽酸一七六零公分，巴比通粉四四一六零公分，烟六七點五公分，石灰三一六七公分，石灰塊九零二零零公分，火水七千公分，吸毒製毒工具一八八件，約共值八萬餘元，以上物品係警方本年一月七日至七月廿七日期內破獲之毒案搜獲者。

焚毒時，先在曠地擺一大罎，置毒物其中，然後淋火水焚燒。監燒官員有警廳，市政局，衛生廳等各機關主管人員。

大近視佬嬉水 大浪衝去眼鏡 情急放棄小孩 幸得泳客救起

（新亞社）前日星期日，天氣異常酷熱，港島石澳海灘游泳男女特別衆多，但因波浪頗大，故一度懸出紅旗，表示危險，警告游泳者不宜下水。未幾，又改懸綠旗，表示小孩子下水。下午二時半，有一中年男子，鼻架千度以上深近視眼鏡，手抱一約三歲孩子，從沙灘馮入海中，雖其用意，欲爲小孩子洗去身上之沙塵而已。不料一個大浪迎面打來，幾將近視佬之眼鏡衝去，近視佬一時情急，棄下孩子，放棄手中小孩，緊執眼鏡，小孩子離海後，近視佬始醒悟，呼救，救「有小孩子墮海！」同時，他自己又在海中撲索，欲撈回小孩子，無如眼鏡被水所濕，視線已不清楚，加以心忙意亂，無法撈回小孩，幸而救生人員紛紛下海找尋，在海浴中之西人，亦參加搜索工作，旋爲一西人將小孩救起，小孩祇飲幾口海水，並無大碍，不須送醫院救治。

（特訊）昨日下午三時許，荔枝角海灘，又有一赴泳臂年濟溺，幸救生員發覺，迅速，立即下海將他救起，小孩祇飲幾口海水，並無大碍，不須送醫院救治。

馬拉松式跳舞比賽 香港打破遠東紀錄

萊山度士、蓮娜李成績三十小時五十分

（特訊）此間一對青年男女，昨天打破了遠東「馬拉松式跳舞」紀錄，他倆由前（卅一）日上午十一時開始跳舞，一直跳至昨日下午五時五十分，總共跳了三十小時另五十分鐘的舞，中間完全沒有停過，這一項遠東新紀錄，是由萊山度士和蓮娜李所做成，距離世界紀錄尚差四十一小時另十分。

跳舞「鬥耐」這種新玩意，在香港來說，是罕見的，此次別開生面的跳動比賽，是由本港太平洋行和百事可樂汽水廠聯合主辦，前日早上在灣仔麗的呼聲七樓餐廳舉行，參加的舞侶共廿多對，在原則上，每一位舞伴要在廿四小時仍在跳舞中，不得停止，才有獲獎機會。由前日上午十一時一直至昨日上午八時十五分，仍在跳舞中的祇得三對，第一對的萊山度士和蓮娜李，他（她）們已打破了遠東「不停跳喧哈舞」的紀錄，第二對是太衛標高和依蓮娜陳，由前早十一時一到至昨早八時十五分止，時間是廿三小時十五分；第三時至昨早十時十五止，時間是廿二小時十五分。

這次參與陳和亭利也打算淹倒，由前早十一時一直至昨早八時十五分止，時間月廿一小時十五分。

頒獎獎勵獎金給予第一名萊山度士和蓮娜李，他（她）們已打破了遠東「不停跳喧哈舞」的紀錄，第二對是太衛標高和依蓮娜陳，由前早十一時一直至昨早八時十五分止，時間是廿三小時十五分；第三時至昨早十時十五止，時間是廿二

音教會响應華僑日報救助貧童運動

義演音樂舞蹈

請襄善舉

票價盡量普及・娛樂戲院演出
內容豐富新穎・節目多姿多采

分發教材　示範表演

在教材方面，該會除分發各種講義外，每學期都有一國一次採用表演示範方式來介紹教材，使會員能眞接看到各國教材的教學效果。

每次表演　效果良好

公開表演的教材介紹會，是一九五一年一月十三日，假座中華基督教男青年會禮堂舉行的「港九學生聯合音樂會」，參加學校有培道等十一間。一九五一年六月十七日假座中央戲院舉行的「世界土風舞」，參加學校有荷里活道男子中學等。一九五五年五月廿八日再假座中環基督教男青年會舉行「港九中小學音樂、唱遊、舞蹈表演大會」，參加學校有明英等十一間，每次表演都收到很好的效果。

照顧同業　指導動作

又該會聽於月前港九學校教材的缺乏，及照顧會外同業對教材的需要，曾於一九五六年三月開始，舉辦每月一期的對外介紹教材會，內容包括：低年級的表演唱遊和表演舞蹈及高年級的表演舞蹈，除詳細介紹每項教材的動作外，並分發講義。（註：介紹的教材均爲本會會員的創作）。先後共舉辦十五次之多，參加人數極衆，參加者對教材亦甚滿意。

交流經驗　改良教學

關於教學研究方面，該會每學期都舉行教育座談會，根據會員所任班級的高低和科目不同，教學座談會又分音樂，小學唱遊，幼稚園唱遊，舞蹈組進行，除此交流經驗改良教學外，舞蹈組還幫助會員解決一切教學上的困難。

外人士主持教學講座，怎樣教節奏樂，怎樣上一節音樂課和唱遊課等。還些分組座談和教學講座，都使會員獲益不少。

名歌唱家　開演唱會

關於提高會員音樂修養方面，該會又分期舉辦音樂研究班，英國皇家音樂院理論課程，節奏樂研究班，敎音第班，敎音第班等，最近更計劃開唱片欣賞會，手風琴班等，此外還使會員能多方面提高音樂的修養。會多次舉辦練習音樂會，練習表演，期模較大的有一九五〇年年廿七日與中華基督教男青年會合辦的「聯合音樂會」，參加學校有培英等八間，同年八月六日假華仁書院舉行「世界民歌演奏會」，在音樂會中除該會節目外，非有土鈴、田鳴恩、何德心、唐寶神、陳純華、黃源昇、梁明、傅禄音樂家參加演出。

特別重視　會員福利

除上述音樂教育研究工作以外，該會之福利亦甚重視，該會福利工作較大的有會員借款，貸金，演出輔導等等（註：演出輔導即會員學校，有游藝會，需要舞蹈，音樂等節目演出，或演出時需要輔導化裝，伴奏，及縫製裝或借服裝，而會員覺得有困難者，該會福利部可邀請會員前往協助，盡量幫會員解決一切困難和需要）。同時還利用暑期或假期舉辦會員需要的和興趣的活動，如郊外遊和編織班等，邀請專家負責，並經常有康樂活動，如十風舞會，牛日晚會，年節舞會，旅行，游泳等等，使會員在緊張後調劑生活。

又據：該會近年因會務項目增多，以前的會所不敷應用，於去年底已遷在新址（港灣仔軒尼詩道一九九號四樓，使會務能充份發展云。（沛）

每個節目　專家指導

連日該會密鑼緊鼓，加緊排練節目，續計出動合前幕後工作人員達四百餘人之衆。週末，假期晚上，均開歌舞之聲。據悉有：兒童芭蕾舞劇，西班牙及意大利芭蕾舞，印尼傘舞，劍舞，水手舞及英國彩帶舞等多個中外舞蹈節目。另有兒童歌劇，節奏樂，管絃樂，口琴，鋼琴，手風琴及歌詠等音樂節目，每個節目均由專家指導。

研究音樂　教育改進

查港九音樂教育研究會成立於一九四九年，宗旨爲研究音樂藝術及探求音樂教育之改進。十一年來，在音樂教育工作上有過不少貢獻。

音教會研究部工作主要分爲教材介紹，教學研究，和提高會員的音樂修養幾方面。

出版專書　詳盡教導

關於教材介紹方面，該會每學期都搜集了會員所爲布忘好教育效果之教材編印發布，介紹給會員應用，這些教材包括中小學幼稚園的歌曲，發聲練習，視唱練習，音樂家故事，唱遊，節奏樂，律動，歌劇，舞蹈等。在一九五零年曾出版了中學生歌集和小學生歌集各一冊，聞該會最近編有「兒童唱遊」一書，現已交由出版社付印，預算在暑期內可以出版，該教材共有唱遊八十餘首，分四個單元，每首唱遊均附有表情動作紀錄，鋼琴伴奏及簡譜，內容甚爲充實。

水手舞美妙無姿

華僑日報各界讀者今日備忘錄

一九六〇年八月二日　星期二

團體名稱	活動項目	活動地點	活動時間
教育：香港保良局	訓練班小學幼稚園畢業證		
服務：香港扶輪社	午餐例會		
香港孤兒會	會員月會		
香港游泳總會	水球聯賽		
香港公共體育會	埠際小組會議		
華人足球聯會	執委月會		
羅人足球協會	慶祝賀詞比賽		
市政局			
市政局			
保良局			
百樂門餐廳	下午四時		
金銀貿易場辦事處	下午十二時半		
域多利泳池	下午七時		
聖協會所	下午九時		
灣仔道會所	下午六時		
市政會堂	下午七時		
市政會堂	下午四時		

雞尾酒會慶祝

（特訊）爲慶祝倉打銀行荃灣分行開幕，去週末曾在打九嶺柏第私邸舉行盛大雞尾酒會一次，到會賓客多人，該行荃灣分行並屬臨時性質，渣打當局正計劃在荃灣中心區興建永久行址。荃灣分行之開幕，適爲港行總行十八層新廈開幕一個年紀念，該行九龍分行預期不久亦將開幕。該行經理喬柏第，過去曾在泰國及馬來等地任渣打分行要職。（丙）

圖：左起李麗之、雷諾士、喬柏第及吳文政。

擴大勸導工作

鼓勵有毒癮者自首　尋求治療不加深究

（新亞社）香港禁毒問題仍社會問題中最嚴重者，據非正式估計，全港有三十萬染上毒癮之人以全港居民三百萬而論，即十人中有一癮君子，殊足驚人，故禁毒一事，實傷透腦筋，仍未得一具體有效方法，記者曾與此會上知名人士談及此一問題，據納彼等意見，多主張積極擴大宣傳毒禍，因如無人吸毒，則無所謂毒之人，目前香港政府對於勸導工作雖甚積極，實印就不少招紙在適當之場所張貼吸毒者知所警惕，但事實上仍欠週詳，應一面在招紙上宣傳，一面並須多在報章發刊文字及在電影銀幕放映活動影片，庶幾從多方面着手，使已吸毒者觸目驚心，立行戒毒，未吸毒者更知吸毒之害，不敢嘗試，同時並設醫院自首求治，凡自首者一律不加究治，如此則收效更易云。

熱浪再至

寒暑表針又向上爬　升至九十二點九度

（新亞社）寒暑表之水銀針又向上爬，昨日下午三時許，最高氣溫達九十二點九度，雖未算是本年度最高紀錄，但亦相當厲害。

現在正是酷暑時期，此種悶熱可能再維持數天，至本週末可望轉涼，蓋本星期日（八月七日，農曆閏七月廿十五）即爲立秋，立秋左右將會轉涼，在秋移數日，再趨酷熱，至爲暑熱後始轉秋涼。

昨日公衆假期而逢酷熱，故海灘泳場當擠滿泳客，冰凍飲品物利市三倍。

流落港澳墨人專船接送回國

（新亞社）墨西哥政府爲調查流落港澳之墨籍人士起見，特派出專員巴提斯博士來港主持其事，消息已見前訊，據悉巴提斯博士稱：墨人流落此間欲資遣回國者此爲最後一次之機會。巴氏抵港後即開始調查工作，且曾親赴港門調查故居墨西哥籍人士，據悉旅居香港之墨人欲回墨西哥者約有三百人，港門則有一百人，此等墨人原爲中國籍，彼等到墨西哥後，要墨婦爲妻，所生兒女，根據墨西哥憲章，仍是墨籍人士，特租用一艘專船來港接運，該船約九月可到，屆時港門之墨人將先期到港候船，此爲最後一次之機會。關於調查自港遣墨人之工作，至爲複雜，有時且完全失去證件，故辦理調查甚爲頭痛。又巴提斯博士此次到港負責調查可能需時甚久云。

華爾柱法官入竹幕探監

威廉亞爾柱法官於十一時四十五分抵達羅湖，稍作留十分鐘後，即進入大陸邊區。

羅爾柱爲馬利諾神父，在過年久，於中共佔據大陸後曾被拘禁，後來一度獲釋，本年春間曾被中共指犯間諜罪名，判處有期徒刑二十年。

威廉昨進入大陸時曾携有手槍旅行箱袋二件，其中有贈送其弟去國後，我弟未再見之，我們之間將他隨行雖開酒店時說，「自一九四八年我弟去國紅十字會卡尼格利亞及馬利諾神父來香港間行。

威廉羅爾柱於本年四月間向中共紅十字會申請，查中共准許外人前往探監例常規定其不准談論所控罪名情況，故當威廉羅爾柱二日星期後自大陸返出時，讀其發表談話內容將僅限於私人家事而已。（丙）

威廉亞爾柱在邊界

（特訊）前往上海探訪其弟羅爾柱神父的英國法官昨（一）日與送行人員握手話別後即跨過羅湖橋而去。

七十歲的馬利諾州法官威廉羅爾柱過橋後，即有中共人員以英語「早安」與他招呼。

銀員劇團籌款一萬元救風災

（特訊）前往上海探訪其弟羅爾柱神父的英國法官昨（一）日與送行人員握手話別後即跨過羅湖橋而去。

七十歲的馬利諾州法官威廉羅爾柱過橋後，即有中共人員以英語「早安」與他招呼。

港督致賀瑞士國慶

（特訊）昨爲瑞士國慶日，瑞駐港總領事茂蓋士伉儷昨假香港會舉行酒會慶祝，港督柏立茂爵士伉儷親臨致賀。

會中由瑞士總領事領衆高舉杯向英女皇遙致敬意，港督繼舉杯同敬，向瑞總統致賀。

到會嘉賓有政府各部門官長，三軍司令，司法長官官長，行政立法兩局議員，各國駐港商務專員，領事官員，各界名流，旅港僑胥三百餘人。中瑞領事伉儷歡迎。

旅港瑞僑聯會昨夕復假百樂門大餐廳舉行餐宴會慶賀，到會者多人，盛會至深夜始散。（鵬）

得欵用以還債

女僱主好人仍予以錄用　法庭判簽保五百元了事

【特訊】九龍裁　忠實的案件，女傭劉曙的弄郵兩宗「不替主人找贖五百元大鈔，竟一去如黃鶴，但僱主些願繼續錄用，法庭聽劉簽保了事，一男子在海灘偷去兩個子錶典當，被判入獄一年。

第一宗：女傭窮去「一愛大牛」案。被告女子蘇四妹，四十四歲，住金巴利道六十四號四樓，女傭。被控盜窃罪。

控方述案稱：被告在上地爲女傳工作已有個餘月，每月薪金一百二十元，女主人爲蔡麗芬。

去月二十九日下午六時許，女主人交與被告一張五百元面額紙幣，着往街外找贖鋪幣，被告去如黃鶴，亦未返僱主處取回行李，女主人遂向警署報案。七月三十一日，被告返上地取回行李時，乃遭拘捕。被告向警方表示：

繼續餘財被告僱主表示，將予繼續錄用。法官遂稱讚僱主爲好人。言畢，遂判被告簽保五百元，一年內約束行爲。被告所餘三百元，則須交還僱主。尚欠之二百元即准每月在薪金下扣除五十元，分四個月清還。

海灘老鼠　十天次案底　重判四一年

第二宗：海灘窃賊「海灘老鼠」活躍，泳客須特別提防衣物被窃。一「海灘老鼠」去週末在荔枝海灘被捕，昨（一）日解九龍法庭受審，此海灘老鼠名李祥，十九歲。

法官以其有十五次案底，重判其入獄一年，禁後仍由警方監管及手銬，一次偷得手表一個，持往典押，得款一百二十元，被捕時，尚餘七十元。

官命，當舖獲贓，同上五元，一邊舖國枝角海灘向泳客兩度偷窃，一次偷得墨水原主。（修、亮）

官塘兩幅公地開投

（國際社）屋理工務局司方世發出佈告，官塘區內又有兩幅公地，定於今（二）日星期二下午三時，在港方政府合署官地測量處同時開投，均低限作建築貨倉之用。

（一）官塘內地段第一六七號，面積約計一萬八千一百平方呎，底價十八萬一千元，地租每年四百一十六元，規定在十八個月內須建有價值十七萬元之上蓋物。

（二）官塘內地段第一六八號，面積約計一萬四千一百四十五平方呎，底價十四萬二千四百五十元，地租每年三百二十八元，規定在十八個月內須建有價值十七萬元之上蓋物。

巴黎總商會柏嘉第抵港

（特訊）法國巴黎總商會秘書柏嘉第夫婦，昨日下午五時三十分乘法航機由巴黎經西貢抵港。柏氏在機場對記者稱：此次偕同其夫人及媳婦作環遊世界，途經香港，預定在港逗留五天，再由港飛往澳洲雪梨，全部行期爲兩個月。

柏氏現任巴黎總商會秘書，曾任巴黎總商會副主任職。

據稱：柏氏此次來港，係代表巴黎總商會出席巴黎機場行政委員會委員目前巴黎已進行建設一新機場比現時之機場更爲現代化。據本人在巴黎係經營有關建築材料之業務云。昨在機場歡迎柏氏夫婦者有法國東氣氣公司香港經理許和及法航公司代表多人。（鵬）

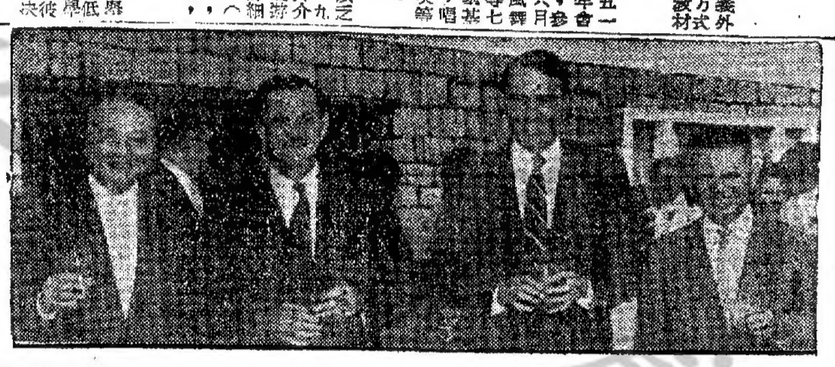

柏嘉第（江裕昌攝）

海浴消息

華洋百貨（特訊）港九灘海浴，游客名山，沙頭角等，歡迎會員，宗聯會合總商會，定於本年八月三日，舉行一年一度之會員游河會。爲慶祝容納會員，特有許多優惠，計有：

一、每位會員以下小童參加，十一歲以下小童免費，供應午餐，汽水，頭等等來回船費四元。

二、會員憑收費收據，參加聯歡午餐。即日起至八月五日（五〇一六九），至八月五日午前截止。

中共新派「大使」專駐尼泊爾首都

張世杰昨日由港飛尼就任

【特訊】中共新任駐尼泊爾「大使」張世杰，昨日下午三時四十五分由港乘英海外航機飛往加爾各答，轉程前往加德滿都。是日同行並有隨從人員及特箱之行李九百餘公斤。張世杰于下午三時十五分到機場後，即經過專道入機場內貴賓室，過去中共駐印度「大使」兼任駐尼泊爾「大使」。現任可能駐尼泊爾關係，日益加重，乃改駐專任「大使」。（慶）

首批入營集訓輔警定明日結業檢閱

由太平紳士簡悅強主持典禮

（新聖社）本港輔助警察隊，本年度首批入營集訓，參與者共一百九十餘名，由營地主任程廖曦及營地副官廖家興統領，分四大隊進入警校，受訓期爲十一天。

首批入營集訓之輔助警察，將於明（三）日上午在香港仔警校舉行結業及檢閱典禮，屆時太平紳士簡悅強蒞臨主持，陪同檢閱者，將由輔助警察助理警司程摩曦，參加檢閱者包括三名督察，五名副督察，十名非委任級警官，及一六七名警員。

結業檢閱典禮將於明日上午，由營地主任程廖曦，督副官廖家興率領四大隊，第一大隊長何家柳副督察，第二大隊長郭德倫督察，第三大隊長周國榮副督察，第四大隊長田華沙督察領導四大隊輔警在警校操場列成隊伍，舉行檢閱典禮，警察樂隊將在場演奏。

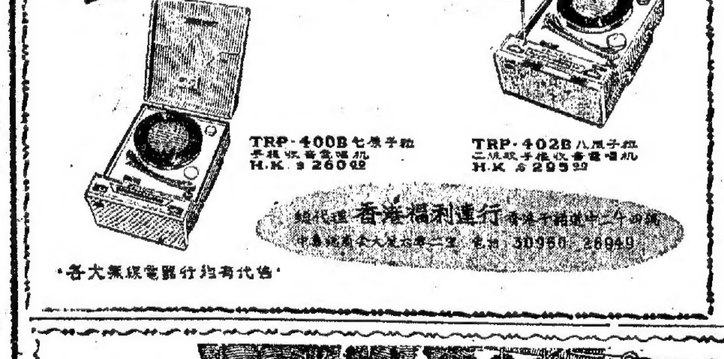

本港新聞 4

港九各區正頭商 熱烈籌祝孔聖誕

永安街值理與聖道名流 組成祝誕委會進行籌備

（國際社）大成至聖孔子先師，為我國文化教育一代聖賢，後世自天子以至庶民，均會為萬世師表，歷今雖二千餘年。本港熱心衛道之士，於每年孔聖誕辰之日，舉行盛大慶祝，藉事宣揚孔道，以正人心。

查孔聖誕辰，以往係依據夏曆八月廿七日；迨至戰前，國內改行新曆；近年各國方面又有新定於國曆九月廿八日。本港各界僑團學校，分就上述三個誕日，舉行慶祝，故在本港乃有三個不同之孔聖誕期。但各方祝誕，雖屬分期舉行，惟其尊崇孔道，發揚聖教之意義則一。在戰前，慶祝聖誕情況異常熱烈，職後由於市民忙於事業生活，始漸形疎淡。近年社會風氣，極呈敗壞，如色情之泛濫，毒氣之蔓延，關心世道者認為必須熱烈倡行孔道，始克挽救。孔聖堂、孔聖會、孔教學院、中華聖教總會、四大孔教團體、普益商會、新會商會、寶安公會、潮邁同鄉會、文威西約街坊公所等社團，並港九部份義校，對於每年孔聖誕辰之慶祝，日呈隆重，單位亦有逐增，尤其是祝孔數十年之永安街正頭坊業，更擴大舉祝，在道德流漓之今日，而有此尊師重道，發揚振聾，至深慶幸。倘各方面團體能廣為倡行，則對道德重振，改良風化，當有莫大之裨助。

據悉：永安街坊業與全體正頭商同人，在去年孔誕，曾舉行五十年來首次擴大慶祝，其祝典同樣隆重，雖遠而德有意義之佈置，更早發入深省。各界士女前往該街及聖壇瞻仰者，約達二萬多人，呈空前盛況。該街坊業與正頭商人，頃以本月廿七日新曆孔聖誕辰，不久將告降臨，本年仍決定擴大舉行慶祝，已由該街值理與熱心聖道名流等，組成祝誕委員會，連日積極進行繁備工作。其慶祝方式，將與去年大致相同，惟規模較大。當籌委會發動工作之始，即極港九各區正頭零售商同人，一致踴躍响應，屆時將由街區推派區代表出席參加祝誕大會，此舉至為難得。現業準備參加者，已約有十區之多。由於該街祝聖之號召，將形成全港正頭業之共同行動，亦將間全港各行業一體祝聖之嚆矢，屆時定有一番熱鬧。

湖南同鄉會成立

選出第一屆理監事

湘省人士組織同鄉會，經於七月二十日上午，假九龍塘工大廈召開第一次會員大會，選舉理監事，結果：周圍、段愼生、龍東穎、熊世熙、黃福田、羅敦和、吳湘泉、羅榕生、李華清、伍啟英、劉子青、曹養和、胥敦、周理浮、田玉麟、陳驥、彭志雄、胡鍾等當選為理事；周理浮、田玉麟、陳驥、彭志雄、胡鍾等當選為候補理事；會敬遠、章光、段富權、曾照采、電煥等當選為監事；劉季陶、何榮、牛世傑等，當選為後補監事。

據悉：各該當選人，將於日內互選出正副理監事長暨各組主任，以專責成，展開會務。

醫務署華員總會

第十二屆理監就職

（國際社）香港政府醫務署華員總會第十二屆理監事新員，昨（一）日下午三時，在西營盤水務局工務會所舉行就職典禮，與會者有各界來賓及會員同人達百餘人。就職禮式簡單而莊重，講由該會顧問楊彥龍主持監誓并致詞。楊氏致詞稱：該會由成立迄今達十餘年，歷屆新員就職，均由其本人監誓，還得目睹該會由長成迄今，會務發展，全以會員福利為大前提，其感興奮。詞中對會今後工作之推進，多所勗勉，語重心長，關懷備至。同時又以該會辦事人員年來於困中仍保持為大業之毅力，勉極讚揚。楊氏詞畢，相繼由吳彥傑、謝鑑民等發表感言。繼成茶會，拍照留念。同人相對至為歡洽，至五時許始散。

新員名單

第十二屆監理會新員名單如後：（醫務署華員會）吳偉業、（科務）曾衍友、潘國權、王照、（財務）劉鴻、康機、（庫務）黃喬、（福利）宋常安、吳俊傑、（游藝）盧鑑、（總務）黃民達、（交際）招鍾麟、李鵬好、（調查）鄧近、吳黃、（會傳）張鍾麟、吳福、（文書）梁基業、劉永勝、（婦女）何製儀、羅煥、（庶務）周滿照、林挽、（音樂）吳敏郎、（話劇）朱權、（監事長）黃頌榮、梁文、（科務）劉鍾寶、（科務）曾衍友、全存芳、（監事）謝煥民、馮朝英、陳玉、郭鑫、羅擇仁、華麗珍。

日臺見聞錄（十九）

線振球

大阪總督與工商會長設宴歡迎

六月廿三日下午三時，我們乘汽車到達了大阪的格蘭酒店，安頓好行李，這間酒店我以前曾和香港中華廠商聯合會的日本考察團住過兩次，設備很好，招呼也頗週到，是大阪的一流酒店。一面前是一條內河，地點屬於旺中帶靜。

由於日本總領事館與外務省的安排，和我私人致函大阪總督左藤義詮及大阪商工會議所會長杉道助，通知他們有關考社長訪問日本的事。所以我們的訪問時間就編配在我們抵達大阪那天。我們乘汽車先往左藤總督的官邸訪問。他和秘書在門的入口處歡迎，並表示歡迎的意思。因為我和他熟識，分賓主坐下之後，我們先表和我是舊識。分賓主坐下之後，我們先表示還次來日本外務省邀請，到來日本考察，並拜訪左藤總督，表示敬意。他滿面堆滿笑容，謙遜一番，表示歡迎，希望我們能夠好好考察，如有需要協助的地方，他將盡可能替我們解決。

跟着我們又驅車到大阪商工會議所（大阪工商總會），去訪問該會會長杉道助。他也是素識，所以並不須特別介紹。我們晉謁了公式應酬一番，然後回返酒店休息。特別感謝會長杉道助和秘書長知道我們秘書太忙，來市長也準備加入做主人的，而是那天他要主持一個酒會，同時左藤總督也要出席的，所以對於我們的歡迎宴就不得不退早在五時五十分假國際酒店餐廳舉行，這是不得已的事。事先來一個電話酒會，邀請作陪的有大阪商工會議所副會長小田原腦。左藤總督一見我就說：「上次到香港觀光，回來寫了一篇『香港一瞥』，在職員時報中發表」，他還送成一本作參攷。他對香港的認識，分析得很清楚，不愧是一個政治家。其中有一段指出港日貿易不斷增加，前途甚有希望。他的見解非常正確。

宴會開始了，先由左藤總督致歡迎詞的漢文報紙華僑日報社長李維休先生，及英文禮威報商華早報編輯潘納祿先生到日本考察，並隨道到大阪觀光，我們更心表示歡迎。日本與香港貿易關係相當密切，尤其是大阪與香港，更加和好，大阪方面在港設有商品陳列所，陳列大阪府屬下工業製品，先後展覽過大阪出品數次，均獲良好成績。此次蒞位到大阪考察，希望予吾指教；同時返港後多多介紹及批評。這時全體鼓掌。繼請李社長代表致詞，並由本人翻譯日文。

李社長旋起立致詞說：

「知事先生、杉會長、各位來賓，

此次本人與潘納祿先生來日本外務省邀請，到日本考察及觀光，今晚又承知事先生各位盛宴招待，實心感謝！今日重蒞舊地，覺得日本幾乎全部改觀，尤其是工業發展更為迅速。此次到日本之後，日本無線參觀過朝日新聞社、東京日新聞社、每日新聞社、翻印廠、田汽車廠、日本陶器廠、明日能將大阪為日觀過下電器、造船廠、大阪參觀三菱、造船廠。大阪為日本工業中心，商業人士均有組織考察團來大阪，香港中心，商業人士均有組織考察團來一年，雖然本人考察時間太短，但工業的發達，是日本百姓一指的。沿途汽車風馳電掣的跑過去，我心想，如果在香港，卻沒有這樣的機會。實實在在的說，本港工商界人士，應有限額，每年考察一次，以免閉門造車，故步自封，日本的工業日新月異，我們應該加緊追趕，才能不落人後。今後兩地間貿易，由此更加擴展。今晚承盛宴招待，最後借主人之酒，大榮已經吃過了，我們曉得過敏過多，謝敬祝各位健康。

我們在這樣情形之下，就此告辭，給楊先生，因為他知道我們到了大阪，他一定來電話給我們的電話，所以

嚴格管理第一天

持牌小販公會今晚會議

（中國社）市政當局為推進整頓管理熱賣大牌檔，及一般固定攤檔，為在十二個月內，以同一罪名被控告而定罪四次者，其牌照即被取消，有關上述新規定，係由昨日起實施。港九持牌小販業公會，曾為此問題，除具呈市政當局呼籲，懇請體恤外境之艱窘，收回取銷牌照成命外，並分函市政局民選議員，請予支援。

昨為進一步管理實施之第一日，有關方面尚未有派員專責前調查，惟各檔販對本身攤位之衛生清潔等，均極重視，各均可婚經常保持清潔，以免遭受票控。

港九持牌小販業公會本月份理事會議，定於今（二）日下午八時，在會內禮堂舉行，原用除商議改選職員及作進今後會務事宜外，並報告此次問當局請求收回取銷牌照成命之經過。該會業經分函全體理事屆時撥冗出席，共籌進行。

（國際社）筲箕灣區街邊小販，自月前由有關當局會同筲箕灣街坊福利會實施改善管理後，經在各街道劃定擺賣攤位，並由經會登記之小販，抽簽分配，使到該區內小販秩序非然，不再如前常因違例被拘。

在是項抽簽分配攤位辦法，係每逢星期一次，藉以公平分配，輪流編用。本月份定於今（二）日上午八時，在筲箕灣街坊會內舉行抽簽。該會昨已通告區內東段及南段各街道小販，屆時前往參加抽簽，以便分配擺賣攤位。

又：該會接德市政事務署小販牌照部通知，將發給牌照與該區前經登記之街邊小販。領取是項牌照手續，亦將於今日抽簽時公佈，各有關小販應予注意。

筲箕灣街邊小販定今日抽簽編位

港九與新界 假期人潮交流 舟車好不熱鬧

（時代社）一連兩天半之假期，昨（一）日已屬最後一天，今日假期告滿，各機關洋行又告恢復辦公。由於天氣回復酷熱，火傘高張，居民多利用放假時間前往海濱避暑，浮泳於碧波中，固一樂也。因此兩日來港九及新界郊區各處泳場海灘，墟市擠擁，新界長洲、梅窩、十一咪、十九咪、以及西貢區之白沙灣，清水灣等處，海濱，萬頭攢動，熱鬧異常。郊外各綫交通船隻車輛，雖然加開特別班次，但仍復擠擁異常。其中尤以長洲及梅窩綫小輪為最熱鬧，由上午起，統一碼頭已擠滿乘客，每艘開出之離島綫小輪，均座無虛席。及至下午，由長洲、梅窩及鑽石灣開回之小輪，每班船亦告客滿，直至下午九時二十分長洲綫尾班輪船開返香港，始告將遊艇拖去。

山頂巴士（新社）假日客擠 頂巴山頂巴士第十五號路綫，於去月一日正式開辦，山頂區搭客雜便，每日正常車班則為每四十分鐘一班，由於山頂巴士路綫沿途夾道攔木扶疏，環境幽美，登高遠眺，東西海港，九龍半島，收入眼底，因此吸引不少市民乘該綫巴士登山旅遊。公司為便利一般搭客，每逢假期日，由正午十一時起至下午七時止，增密一倍車班，每廿分鐘開行一班。

昨日出頂綫巴士大廈樓下，由今（二）日起經常辦公，新搭該綫社山頂者大增，除山頂區搭客外，多為旅行人士，紅男綠女，扶老攜幼，形式式，在車廂裏觀看沿途風景，談笑風生。昨日山頂巴士，由於遊客大增，臨時提早派車加入行駛，增密車班，延至下午九時許，始恢復正常。

無法投遞電報待領

下列無法投遞電報，可向干諾道中三號電訊大厦、大東電報局派送部領取。

報人掛號或姓名住址：

青山濱長明榕舍 6080，啓德路啓德飯店劉秦華，深水埗（83）祥興二樓劉啓華，黃大仙大厦D座（89）劉順興辦法，傳各遊區居民登記，不致遊逸敗渉。聞該處已組流動工作車隊，均經特別設計，包括攝影工作，料將於本週內即可出動。

人事登記處

元洲街分處今遷址 流動車不日可出動

（國際社）人事登記處前設在深水埗地區，地點地力較多，對市民登記領證，亦將較為利便。據人事登記處長香鼎賢：由於週末有兩日假期，九龍新分處（即上述新址），於週末進行搬遷，其新址係在柯士甸路溫莎星期二、三、兩日，將因到領新式身份證者較多，為避免擁擠擁擠起見，辦理重新登記者，可到該處辦理一兩日後，即可領到新式身份證。又為便利人事登記處增強人事工作作效率起見，除派出流動工作隊，分區前往新界離島工作，以利鄉民登記外，本港及九龍與新界若干地區，其保距離市區較遠者，將亦採流動登記。

伍氏宗親會歡宴伍卓琪

【特訊】僑港伍氏宗親會同人，於七月三十一日下午八時，假座廣州酒家四樓，宴賀該會監事長伍卓琪、榮膺港九中醫師公會會長。參加者會長伍特揚、鍾福、鍾濃、于準、顧勳、時荷、顧問述之、副理事長馮傑、惠于、均惠、副監事長佩時、蕃卿、鄭理監事宗親：干濂、灼榴、于廉、伍瑞、甲申、旋操、譚漢、福伯、伍江、灼英、冠時、志鴻、灼輝、鏡蒼、列焯、伍劍、伍頌、蔚遜、于治、學頤、伍衍、伍金等數十人。

首由副理事長漢傑致賀詞，繼由伍卓琪致謝辭，濟濟一堂，談笑歡洽，情形至為熱鬧。（濟）

元朗商會今日互選

（新新社）元朗商會第十八屆理監事，經於去月選出，現定今（二）日下午二時，在該會禮堂互選理監事長及各部門職員，選舉委會分函請各入選理監事依時出席投票云。

港商冼培坤在雪梨逝世

（時訊）本港殷商冼培坤去月十二日在澳洲雪梨去世，享年七十四。冼府昨在中環總商會舉行追悼會，出席者有冼氏親屬、友好及商界名流等甚眾。冼培坤氏於十四歲時，即由廣東原籍來港，曾於嘉道理學校。其後，赴澳洲經營中藥、絲綢、百貨、金業、銀行、保險、地產、礦業、汽車、電影、電視、電台、報紙、酒店、食品、製造、運輸、航空、旅遊、娛樂、教育、慈善、公益、文化、體育、醫藥、衛生、工商、社會、宗教、政治、軍事、外交、內政、法律、科學、哲學、藝術、文學、語言、民俗、民族、人類、考古、歷史、地理、天文、地質、生物、動植、物理、化學、數學、邏輯、心理、教育、倫理、美

華僑教育

未註冊教師訓練班

新生入學申請月中開始辦理

凡在新近獲准立案學校任教之教師可望透過此項訓練獲准用教師資格

【特訊】教育司署主辦之未註冊教師訓練班，本年度新生入學申請，可望於本月中旬以後接受辦理。

此種訓練班，係給予一般在新近獲批准立案之學校任教之教師，有鑒因實際方面設生某種間隔而未能註冊者就讀，畢業後可註冊為准用教師。

當局設立此未註冊教師訓練班之目的，乃為協助未註冊教師，使彼等能修得最低限度之教學資格，能註冊為准用教師。此訓練班設有中學程度之課程，教授科目，大約有中文，數學及社會科學等學科，以學部授課語言，凡在新近獲批准立案之學校任教，而未有充任教師註冊條件者，均有可能獲准參加訓練。訓練期限為一年，考試合格，其畢業證書將由教育司署發給，然後，便有資格申請註冊為准用教師。

參加此訓練班之教師，據悉，於入學時，需要經過一個入學新別試，認為其學歷程度接近高中，而可堪造就者，便可獲准參加訓練。

此班於上學年開課時，設有甲乙兩級，甲級每週上課三晚，乙級每週上課四晚，分別假香港東區官立學校，及九龍官立學校作為上課地點。聞容入數大約一百二十人。本年此班所開設之數目，將不能於目前決定，因一切須視申請者人數之多寡始能作最後審定云。（聯）

中小學校五間昨行畢業典禮

油蔴地學校、崇禮學校、竹修學校、知用中學、聖恩英文書院

【特訊】油蔴地學校昨日下午七時在該校舉行高小六年級第一屆暨幼稚園第五屆畢業典禮，由該校校長熊飛主持，參觀典禮之嘉賓，畢生家長及全校師生等八百餘人。典禮開始，高唱校歌，中熊飛校長致詞，略敘各生，朝勤夕偶，進修學業，繼由鄧主任報告校務，隨即頒發畢業證書紀念品及學行優良獎品，繼由畢業同學代表鄧福生致答詞，唱畢業歌，屈笑體，馮雄致送留校紀念品，謝浩同學向畢業同學致歡送詞，唱送別歌，最後由畢業同學代表鄧福生致答詞，唱畢業歌而禮成。

第五屆幼稚園畢業生：李秀瓊、鄭健鑫、岳怡、馮雄、李雪伸、陳耀輝、伍克強、蔡錦昌、袁傑富、高鉅良、蕭國豪、梁惠華、鄭瑞蓮、余潤光。

第一屆高小六年級畢業生：馬世芳、梁耀忠、郭福生、陳志明、黃立仁、屈笑體、袁志雄、翟燕振、黃偉光、李勝鉅、陳耀榮、梁錦滿、梁鑑堂、鄧坤玲、梁安、梁炳坤、梁錦波、麥振華、彭紹鈞、黃華勝。（來）

【特訊】本港千諸頃崇禮學校，昨日上午九時，在該校禮堂舉行第廿八屆畢業典禮。畢業生成績展覽會，到來賓及家長全體員生數百人。首由校長陳崇禮致開會詞，訓勉畢生，恪遵禮義廉恥校訓，勤習學業，對本屆參加小學會考之學生，館獲得優異成績，與送官校畢業，係母校舉光榮，尤致嘉許。繼由畢業生吳文成致答詞，隨即頒發證書及獎品，最後畢業生代表李獻烈念禮物，下午八時舉行晚會助興，情況熱烈。該校本屆畢業生名單如下：吳文成、陳順昌、蔡香洲、朱孔洲、馬健光、區蔡幹、張彥狂、鍾麗嫻、陳麗冰、趙美瑞、鄧銀陰、陳永豪、勞仲鴻、區蔡永。（來）

【特訊】知用中學，昨日上午九時，在該校禮堂，舉行復校第一屆小學畢業典禮，全體員生參加。九時儀式開始，鳴校歌畢，校長岳松生致詞，並頒發畢業證書，繼由監督鄭守仁及教員訓話，隨由畢業生代表致答詞，畢業班學生唱畢業歌，禮成後茶會，晚上舉行學期結業聯歡晚會，由文化服務社舉放映考語體影一小時良緣」一片，至十時許盡歡而散。是屆畢業生名單如后：溫玉蘭、嚴鴻珠、鍾展鴻、任兆強、吳玉珍、楊秀英、楊和泉、施長致、麥少強、馬月愛、吳文輝、何玉瓊、顏崑明、鍾錫源、崔潔芳、謝錦明、林玉珍、鄭妙玲、鄭鳳珍、林恢忠、賴達明、張瑞厚、李慶堅、周惠珍、鮑雄商、曹婉蘭、黃煥堂、鍾昆輝、關安泉、陳炳基、陳澤東、鄭合珠、曹小眉、潘卓長、謝雪英、梁美瓊、陳叙榮、阮松仔、陳叙宗、梁陳明、伍美珍、胡志偉、周春花。（來）

【特訊】聖恩英文書院昨舉行小學畢業典禮，家長來賓等數百人，首由校監俞修致詞，次由校長朱藍端致訓詞及報告校務概況，繼由各家長來賓致詞等相繼致詞，語多勗勉，詞畢，頒證及獎，由學生代表吳愛珠致答詞，茶會禮成，畢業生名單錄下：

幼稚園：崔惠儀、吳家瑜、陳永丞、吳斌賢、鍾秀蓮、明國才、陳學勤、黃學民、雷禄爽、葉雅雯、陳翠華、區麗英、馮慧賢、梁三蓮、徐彩蓮、陳勉民、楊明華、翟宜中、容燕明、蔡妙華、鍾玉華、黃光輝、陳小雲、金偉民。

初小：馮安、馮金玲、李偉洪、何嘉寶、蔡迎華、溫金祥、葉錦松、余玉銘、邱愛珠、陳利祥、方宗良、梁春蓮、黃鈺芬、吳秀紅、吳情麗、馮永強、陳金治。（來）

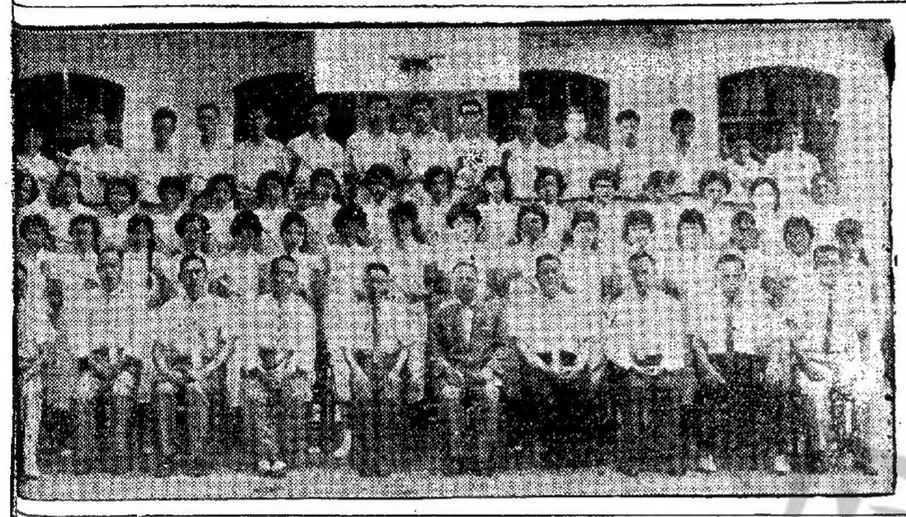

圖濟中學初中第二十屆畢業生留影

本港學生赴英升學

學校圖書館應設職業性參攷書籍

英國文化委會代表羅利有此建議　并認為應由教署負起介紹書籍責任

（特訊）英國文化委員會代表羅利（MR. R H L AWRY），近在教育司署主辦之教育研討會，向本港中學教師講：由於本港赴英國求學之青年，年比年增加，因之學校圖書館應多備有關此種職業性之參攷書籍，以供有志青年獲得升讀英國學校各方面之資料及指導，而介紹此等書籍之工作責任，應由教育司署担負。

又稱：有志於明年赴英就讀之本港青年，目前應開始向教育司署附屬之留美學生選送委員會辦理申請，關於在英國求學之資料，除可向該委員會查詢外，英國文化委員會圖書室備有一本名「英國高等教育」（HIGHER EDUCATION IN U. K.）之書籍，內容包括英國二百七十六間各種類學院及大學之完整及詳細資料，每本價值港幣五元。

英國之海外學生，自戰後以來，數字急極增加，一九四九年，英國之海外學生每年祇有一百三十名，俟後每年即大量增加，目前英國每年之海外學生，約數約達五千，全部合計，共達四萬之數。彼等赴英攻讀中學教育，學生必須先自行學習，始能有良好成就。（生）

嶺南大學同學會設免費學額卅名

港九學生畢業成績優異者均可申請

【特訊】嶺南大學同學會有限公司，昨日下午二時至五時，到德輔道中一八八號三樓嶺南會所索取申請書填具審查，以憑辦理。（來）

學生與師長合攝

同濟中學

【特訊】灣仔同濟中學，為加中下階層家長負担學費困難，影响貧寒子弟計共選三百餘萬金，如將之用於助學金，教育，得此舉已屬港府教育施政，決依則執行。據教育界人士估計，單屬官立中學差獨得獎學金者，由方面言之，平均每年可節省教育庫支超過二百萬元，在幾個教育施政支出預算，因零用費已遠出於獎學金多倍，教育費負担可減輕，但其後果是否得當，實成疑問。況於斯適齡兒童人數日趨龐大之現有狀態下，普及教育目標何時實現，殊令人感困惑。

復據具聖望之社會人士指出，除現行會考制度須嚴密審計外，政府獎學金制度亦應作澈底改進。姑就本屆獲得獎學金學生與師長合攝

中山學校

【特訊】中山中學，昨晚在該校新舊樂堂，舉行新家政室，擴大理化實驗室，本學期課程開始，將各校內外大事，如各職員訓練班及補習班，每週三晚，幼稚園新舊校長謝國樑，副校長劉哲民，主任曾實驗室區國樑，以及擴大中學部，各級學生人數之增加，此次特校招生，各班額名額，將有其變，預算除英文科及初中一因教育司署來會換物會，昨在該校舉行，由林國蔡主席開會，聖恩英文書院，舉行畢業典禮，聖恩英文書院，舉行畢業典禮，聖恩英文書院，舉行畢業典禮

康樂家庭

HAPPY HOME

第一二一六九號

李樹培夫人談家庭計劃

莫待兒女過多始求節育方法

新婚前後應對家庭計劃有認識

香港家庭計劃指導會，經過十年來之不斷努力。在實際工作之外，更盡力宣傳與教育，已使不少人認識「家庭計劃」之需要。而商往該會在港九及新界各處所設立之指導所，要求指導，并切實實行。根據該會之統計，如以遵照指導實行者計，差不多有百份之百成功，惟有少數人不能切實實行，或因其配偶（大部份屬男子）不予合作，至使未能收預期之效果。

昨據該會主席李樹培夫人談稱：「此種不能切實實行或不合作之情形，係由於對「家庭計劃」未能有深切之了解而起」。因此李夫人時就此一問題予以解釋如下：

「家庭計劃」所指之家庭，僅為夫婦與子女之小家庭，而非指中國式之大家庭，所謂「計劃」係指適度及到經濟情形，母體健康情況，而計劃生兒育女之數目及每一兒女相隔年數，而非如何計劃收支平衡，如何佈置家庭環境之謂。

因此家庭計劃之指導，係包括節育與生育兩方面，因為過多兒女難養負担重，且影响母親健康，如無顧不來，兒女長大，可能成為一個生理及心理不健全之人，則其結果，增加社會負担，而一個沒有兒女之家亦缺乏天倫之樂。

李夫人又謂：「過去到本會要求指導節育者，大多數有子女四五人以上，亦即為問題已經發生之人，當然本會係盡力指導與協助，惟問題已經存在然後到本會要求指導，則祇能收效於以後，過去所生育之兒女，所須負之責任已不能改變，如果其經濟狀況對現狀已不能應付者，則其今後仍要在長時期之辛勞中！

因此本會極希望有更多人明白家庭計劃之意義與作用，能在未發生問題之前，來本會接受指導，本會所指導節育之方法，係絕對衛生及合符科學，不會損害人之健康，到計劃內認為適當生育之時期，停止採行，而夫婦亦屬健全者，則自會受孕。

以本會之宗旨及目的，指導之對象，係一般子女不多而年青之夫婦，因為在未有子女過多之問題發生之人，正是實行家庭計劃之最適當及最需要者。

由於上述之理由，本會又特別開設婚姻指導所，除指導了解婚姻重締及有關婚姻生活之各種智識外，更希望準備結婚或新婚之夫婦了解，家庭計劃」之意。現在本會又增設男性指導所，主要目的在指導男性採用之節育方法。

本會各指導所均由醫生負責主理，到來要求指導者，并非强迫採行節育方法，本會極希望對家庭計劃不了解或有所懷疑者，先來弄個明白，了解本會工作及理論，然後採行與否悉聽尊便」。（續）

何添梁次齡共聯秦晉

梁鹽深何妙妙新婚

官紳僑領名流二千餘嘉賓赴賀

美國駐港總領事親臨教堂觀禮

港澳各酬界巨子，金銀業貿易場歷屆主席，及密歇根大學畢業生物系碩士學士，現任香港大學化學系講師，才貌雙全的梁鹽深小姐，昨與港九及新界各處所設立之指導所，要求指導，并切實實行。根據該會之統計，如以遵照指導實行者計，差不多有百份之百成功，惟有少數人不能切實實行，或因其配偶（大部份屬男子）不予合作，至使未能收預期之效果。

昨據該會主席李樹培夫人談稱：「此種不能切實實行或不合作之情形，係由於對「家庭計劃」未能有深切之了解而起」。因此李夫人時就此一問題予以解釋如下：

「家庭計劃」所指之家庭，僅為夫婦與子女之小家庭，而非指中國式之大家庭，所謂「計劃」係指適度及到經濟情形，母體健康情況，而計劃生兒育女之數目及每一兒女相隔年數，而非如何計劃收支平衡，如何佈置家庭環境之謂。

因此家庭計劃之指導，係包括節育與生育兩方面，因為過多兒女難養負担重，且影响母親健康，如無顧不來，兒女長大，可能成為一個生理及心理不健全之人，則其結果，增加社會負担，而一個沒有兒女之家亦缺乏天倫之樂。

李夫人又謂：「過去到本會要求指導節育者，大多數有子女四五人以上，亦即為問題已經發生之人，當然本會係盡力指導與協助，惟問題已經存在然後到本會要求指導，則祇能收效於以後，過去所生育之兒女，所須負之責任已不能改變，如果其經濟狀況對現狀已不能應付者，則其今後仍要在長時期之辛勞中！

因此本會極希望有更多人明白家庭計劃之意義與作用，能在未發生問題之前，來本會接受指導，本會所指導節育之方法，係絕對衛生及合符科學，不會損害人之健康，到計劃內認為適當生育之時期，停止採行，而夫婦亦屬健全者，則自會受孕。

以本會之宗旨及目的，指導之對象，係一般子女不多而年青之夫婦，因為在未有子女過多之問題發生之人，正是實行家庭計劃之最適當及最需要者。

由於上述之理由，本會又特別開設婚姻指導所，除指導了解婚姻重締及有關婚姻生活之各種智識外，更希望準備結婚或新婚之夫婦了解，家庭計劃」之意。現在本會又增設男性指導所，主要目的在指導男性採用之節育方法。

本會各指導所均由醫生負責主理，到來要求指導者，并非强迫採行節育方法，本會極希望對家庭計劃不了解或有所懷疑者，先來弄個明白，了解本會工作及理論，然後採行與否悉聽尊便」。（續）

會大覽展生衛幼婦

定期本月五日開幕

昨由黃艷嬌播講育幼生衛

定興縣是河北省北部的一個縣城，那裏的交通相當方便，本來以這縣的一個地方，它的文化是應當發達的，但那裡的社會制度，仍然非常保守。該地婦女很不注重地位，她們均時段活像奴隸般的可憐！她們往往一身兼數職，是一家的廚子，全家的裁縫，她們還要養乳媽，哺兒育女，把她們大半生命都犧牲到了收割的時候，她們除了做家務之外，還要幫助丈夫做收割的工作和送飯給男子們吃。由于她們的工作是這麼忙碌，整天到晚都沒有休息的機會，她們的眼眶不曾休息，做的事又這麼多，當養育兒女是她們生活的重要工作之外，更盡力宣傳與教育，已使不少人認識「家庭計劃」之需要。而商往該會在港九及新界各處所設立之指導所，要求指導，并切實實行。根據該會之統計，如以遵照指導實行者計，差不多有百份之百成功，惟有少數人不能切實實行，或因其配偶（大部份屬男子）不予合作，至使未能收預期之效果。

昨據該會主席李樹培夫人談稱：「此種不能切實實行或不合作之情形，係由於對「家庭計劃」未能有深切之了解而起」。因此李夫人時就此一問題予以解釋如下：

「家庭計劃」所指之家庭，僅為夫婦與子女之小家庭，而非指中國式之大家庭，所謂「計劃」係指適度及到經濟情形，母體健康情況，而計劃生兒育女之數目及每一兒女相隔年數，而非如何計劃收支平衡，如何佈置家庭環境之謂。

因此家庭計劃之指導，係包括節育與生育兩方面，因為過多兒女難養負担重，且影响母親健康，如無顧不來，兒女長大，可能成為一個生理及心理不健全之人，則其結果，增加社會負担，而一個沒有兒女之家亦缺乏天倫之樂。

李夫人又謂：「過去到本會要求指導節育者，大多數有子女四五人以上，亦即為問題已經發生之人，當然本會係盡力指導與協助，惟問題已經存在然後到本會要求指導，則祇能收效於以後，過去所生育之兒女，所須負之責任已不能改變，如果其經濟狀況對現狀已不能應付者，則其今後仍要在長時期之辛勞中！

因此本會極希望有更多人明白家庭計劃之意義與作用，能在未發生問題之前，來本會接受指導，本會所指導節育之方法，係絕對衛生及合符科學，不會損害人之健康，到計劃內認為適當生育之時期，停止採行，而夫婦亦屬健全者，則自會受孕。

以本會之宗旨及目的，指導之對象，係一般子女不多而年青之夫婦，因為在未有子女過多之問題發生之人，正是實行家庭計劃之最適當及最需要者。

由於上述之理由，本會又特別開設婚姻指導所，除指導了解婚姻重締及有關婚姻生活之各種智識外，更希望準備結婚或新婚之夫婦了解，家庭計劃」之意。現在本會又增設男性指導所，主要目的在指導男性採用之節育方法。

本會各指導所均由醫生負責主理，到來要求指導者，并非强迫採行節育方法，本會極希望對家庭計劃不了解或有所懷疑者，先來弄個明白，了解本會工作及理論，然後採行與否悉聽尊便」。（續）

致賀嘉賓

中外嘉賓致賀郭安夫婦、潘廣輔夫婦、華國銀行昭科、史外伴夫婦、東方旗理銀行副經理、滿年夫婦、潘廣輔夫婦、華國銀行經理地鈞夫婦、華比銀行經理馬度連夫婦、華人銀行經理周孫夫婦、美國銀行經理蕭氏夫婦、何赤剛夫婦、羅朗也夫婦、李美士夫婦、集友銀行總經理陳厥祥夫婦、經理陳克承、陳鑒夫婦、加拿大銀行哲拿夫婦、鍾士、秦打士夫婦、克臣夫婦、哈臣夫婦、克頓夫婦、哈文夫婦、祥行夫婦、麥設夫婦、山伯夫婦、拉維夫婦、必那氏、大衛、鄺納、李純夫婦、廣東銀行、馮鄭夫婦、周振美夫婦、東京銀行、潘濂夫婦、東方銀行、黃錫彬夫婦、黃伯庠夫婦、李鄭夫婦、李鄭夫婦、李鄭

華僑經濟

古屋工廠實且幅擴上

新貨趕到應市台特砂堅穩

【特訊】去月下旬滙市台灣一砂糖貨，碼頭交收每擔以特砂，一部份已由光復高五角至一元，故業內批發商賣入，每噸二元餘，比台灣一砂糖貨，碼頭交收每擔以四十六元成交二、三

鮮鷄價過高終重賣

杏園吟草

黃劍父

次夢灼宗丈懋園雜咏元玉

花開觀接宜春日，鶯吐芳聲月亦圓。一角園林無俗氣，四時吟咏幻蓮天。柳斜風裡蝶狂嘆；蓮滿池中鴨喜穿。最是菊黃欣賞後，詩腸錢舞又楊顛。（其二）

陳璇珍的詞畫

（黃奠寄自槟城）

是歷平生的事，是「樂天派」，因此都是帶些胖型的，這都故知」，可說是其中最有意味的一件事了。

陳璇在女士，是我們一張「合家歡」的照片中，是照在柿珍老先生開的「德隆」同館」前，不禁使我想起，大家曾經同遊過劍湖山，又到過六條寺峇地的家，吃過她的釀豆腐。「真大家又奇跡在太平山及深國鮮錦亞上道開做假日明顯提高，但花園當中，餘可能詞的風格，不像李清照，而倒反像了蘇東坡。管慶老說得：「讀她的詞，原稱婉約的末世。

古人已有「詩中有畫，畫中有詩」，今人也有個「詞中有畫，畫中有詞」，誰說不宜？

中國書法會義寫展期

中國書法協會，義書招牌匾額，响應報業救濟機構，至七月底已滿期，昨一日些羽毛花卉，就是迎古代的官夫人也只撇幾條清竹，從她的作品中，看到的：鄧是些虬龍冲天的蒼松，「鶴寒，然後知松柏之凋」，可是如雪下的寄志，決非一些鐵來的翎毛可比，雖說她有黃寒傲骨的母氣？誰說她沒有蒼松常青的節操！

最伸我們衆動的，就是「鶴」形者事物之眞相也，「形遷之則無」，事物之眞相不明，則無以得到知識，名要與實形相應，不相應，則無以探得眞知識。然而探得知識，名、實、形，固然要相應，然不相

聖光堂昨舉行換物會，到福甚夫人主持剪綵。（林奕昌攝）

（十三）

宋代之藝術思想，亦在眞知識。明道語錄：「問不知如何持守？曰：只未說到持守。持守其事？須先在致知。明道教人致知在格物之格物格至。不與物相接，則不能得到知識。不與實的實際相接，則亦不能得到知識。他說：「凡有二物，必有一理。窮而至極，則格物者也。然物格物，斗非一端，有如隨事講明道義；或應接事物而處其當否；皆窮理也。曰：格物而萬理皆通，將此格一物而萬理通，雖顏千亦未至此。唯今日而格一物，明日又格一物，積習既久，然後有脫然貫通處。」又說：「窮理者，非謂必盡窮天上之理，又非謂止窮得一理便到，但積累多後，自當脫然有悟處。」知識，是由於事物積習與歷史積累得來。沒有積累，則不能得到歷史累積的知識。程伊川論格物窮窮，謂格物窮窮，窮理可以得到知識，他

道德會定期舉行修萬佛懺

太古合作港道德會，定期舉行修萬佛懺，玉皇誕法會，定期舉行，本月十二起至十八晚止，大放三寶，本屆正期理事長黃本胡，名譽理事長黃本胡，名譽主席黃本胡，名譽顧問黃本胡，名譽會長黃本胡，名譽副會長黃本胡，名譽秘書黃本胡，名譽財務黃本胡，名譽總務黃本胡，名譽交際黃本胡，名譽宣傳黃本胡，名譽糾察黃本胡，名譽庶務黃本胡，名譽會計黃本胡，名譽文書黃本胡，名譽法律黃本胡，名譽顧問黃本胡，名譽會員黃本胡，名譽會員黃本胡，名譽會員

綺年華

五星上將
五洲風行

五星上將 綺年華走珠自動表

甚至放在閣下之袋中亦能自動上練

綺年華「高爾夫」"Golfer"係第一個小形走珠自動上練之自動袋表，永遠不須用手上練，將表放入衣袋中，即能行動，此何故哉？因「高爾夫」"Golfer"係第一個備有綺年華自動鉈，爲始創自動上練，其鉈置於走珠盤上，且隨用隨能自行打磨以代旋轉而發生磨擦之軸心，此巧妙之自動上練組織，使幾乎最微細之身體動作變爲貯備有供四十小時之轉動力，因此「高爾夫」"Golfer"係第一個不僅是一袋表，且爲所獨有科學化自動上練之綺年華表優越明証

金比堅貞心同明月

如要自動表 最好綺年華

06IVT-1428
18K金自動游水（隱形霸的）$690.—
金套$365.—　全鋼$265.—

44T—1429
夾金自動防水表 $305.—
全鋼自動防水表 $245.—

New: *Centenaire "61"*

新式：百週年61型 自動防水而又雅薄

潮流所趨 擺可能盡量造型誠爲款式及安排，表面及時表要現代大，以保持最技巧聯合構成防水封口等方化，有自動，高度之準確性卓越之成功，能將霸的遮掩同時又要薄得，更採用防水此新型表不祇，使表看來更纖巧，技術專表殼以保護機薄而自動，更纖巧而更薄也家首重機件之件免受到外來有防水，經過堅固，規定部影響所損害。極度平衡及愼份如發條及表百週年61密考慮斜輪之。

如要自動表 最好綺年華

Chronometer

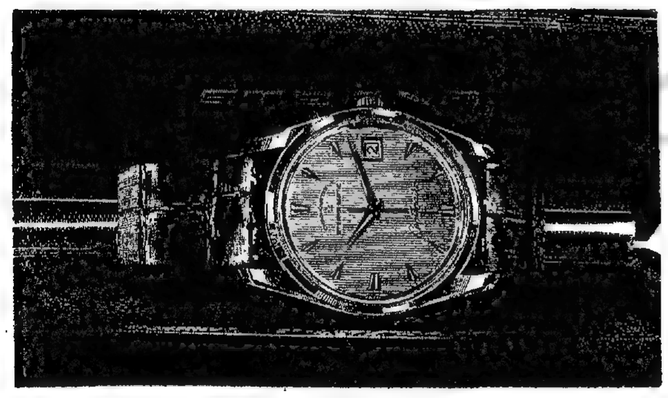

天文台18K金日曆表王$790.—
金圈耳日曆表王$390.—　全鋼日曆表王$340.—

有榮譽出世紙之

天文台表

綺年華爲瑞士製造天文台表最大廠家之一，有百年之悠久歷史而最現代化者，綺年華蜚聲世界各地，品質上乘，工作絕對精確。

綺年華表 上練欵式

綺年華亦有非自動而上練之高度準確男女裝表多種，一樣準確一樣美觀。

德，性，情，三者全，方爲端莊流麗無瑕可擇之女性故其所選擇之表，當然，綺年華自動表無疑，蓋其爲世界上最小之自動表之一種，此表配有23K眞金鉈，輕移十四小時之原玉手即潛有二動力，洵奇跡也，不僅動心奪目且準確與男用綺年華自動表無差。

Golden Heart 金♡心

06T－1419 18K金$500.— 夾金$335.— 全鋼$305.—

706 B/9—1419 18K金連金帶$1.100—

講到自動表 首推綺年華

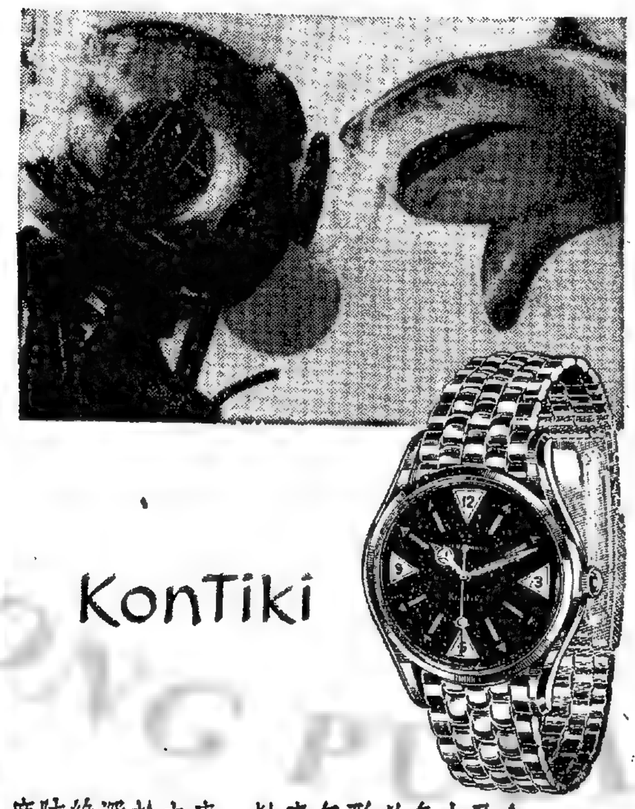

KonTiki

「確的奇」表

深海潛水人之生命端賴其時表之準確及能抗水力量，故潛水人，運動家及一切多活動之人，其時表必須能抵受最惡劣情形而不致損壞者，綺年華創造「確的奇」表乃最堅強防水表之欵式也。

每個「確的奇」表殼經過20空氣壓力之抗水力量，亦即等於海平下650尺外之深度，故綺年華保証絕對防塵，防潮濕，防水，堅固耐用及極度準確。

130T—1414綺年華"確的奇"全鋼自動超等防水

連原庄"確的奇"全鋼表帶	$265.—
同上有日曆	$285.—
同上夾金連夾金及鋼表帶	$350.—

如要自動表就要綺年華

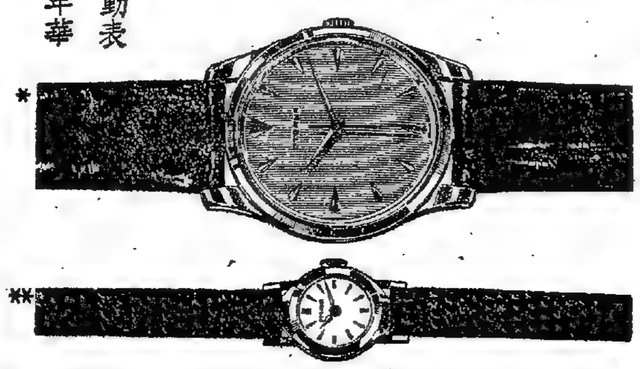

* 06T—1408 男庄全鋼防水表 $135.—
** 470—1437 女庄夾金表 $150.—

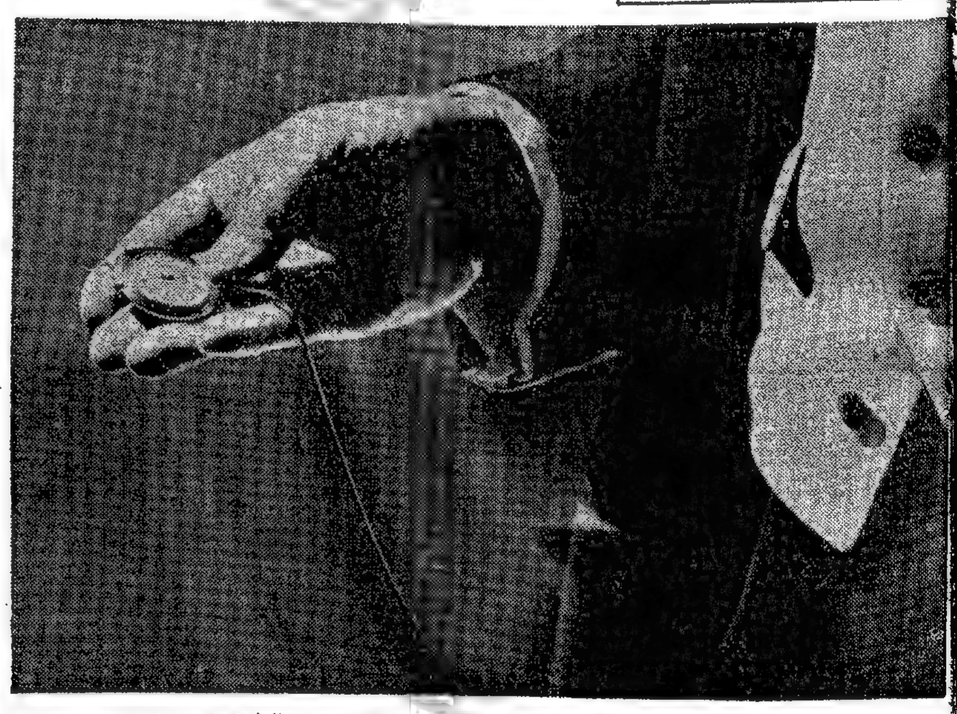

92TG－1424標準高爾夫"Golfer－Dato"日曆自動袋表 金套$370.— 銀光$270.—

用鉈上練之走珠盤位於表之最中心，其盤較火柴頭更細，有五粒自行擦亮之小鋼珠自由搖擺於盤上。每粒珠僅爲26/1000寸大而重量恰爲1/28349安士，三萬粒珠差不多滿一頂針，珠雖鋼製，而輕至能浮於水面。

婦女之佳音

時間及日期一望可見

以前保留爲男界特有之權利，今之"DATO"日曆表王正爲女界而設計，此表指示時間及日期，其準確一如男庄之綺年華日曆自動表，在半夜自動跳換日期，永不致有失約之虞。

07VT—1441 女庄綺年華"DATO"防水日曆表王
18K金 $500.—
金圈耳 $290.—
夾金 $275.—
全鋼 $260.—

29VT—1424綺年華"DATO"自動防水半隱形霸的表
夾金 $265.—
全鋼 $255.—

ETERNA::MATIC

EM-204

當局擬在粉嶺建偉大運動場

地點屬意約瑟樓新界農業會場所

面積逾十萬尺包括各類球場泳池

需欵約四百萬元須等待政府批准

（特訊）政府當局計劃撥款約四百萬元，在新界粉嶺地區興建一座規模宏大之運動場，供之成為新界運動中心。至於地點，屬意於粉嶺約瑟樓之新界農業會場所。據有關方面透露：新界民政署當局及理民府，曾與新界農業會主席梁漢賢馬會撥款協助，以利工作進行。

在計劃中之新界大運動場，需地面積逾十萬方呎以上，場內闢設各種球類場所，如籃球、足球、網球、羽毛球等；且設置一所泳池及音樂演奏場、田徑場、草坪、兒童游樂場。此外，並建有休息室、更衣室、廁所、凉亭等。

該運動場規模宏敞，為新界體育運動場之中心，將來新界各地區性之體育活動，亦可集中於此。此外，尚有一幅空地，可供每年新界農產品展覽會之用云。

昨夕四强籃球賽，自力對港僑，圖為：健方球員爭奪高空球瞬間。（林奕昌攝）

公開水球聯賽

中青甲今戰海天

兩隊實力相埒將有一番惡戰

（特訊）泳總水球小組，昨新編賽程中青與海天一場正本戰，今日下午九時三十分，昨有一場甲組聯賽由中青對海天，作旁證，證兩校人馬曾於六月廿八號排過泳池上演，因此九時至九時半遭個時間空出來，如甲組兩隊能提前齊集，當可提早在空隙的時間舉行。首場不排秩序，球小組，照新編賽程中青與海天一場正本戰，今日下午九時三十分，昨有一場甲組蘇天謨和霍德祺兩人，作旁證，證兩校人馬曾於六月廿八號排過泳池上演，因此九時至九時半遭個時間空出來，如甲組兩隊能提前齊集，當可提早在空隙的時間舉行。首場不排秩序，蘇天謨和霍德祺兩人

中國世運足球隊 在順化一勝一負

首創警察次負順化選手

（中央社西貢一日越新電）中華民國世運足球代表隊，

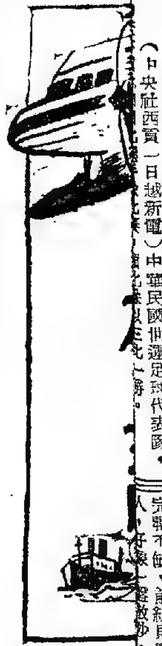

派起勢雄加的一隊，實爲我方球人不價的致命傷。而且兩日連打兩硬仗，欲求勝出水準確不易，加以對方改策，無論客軍如何强勁，必想辦法不使客隊在戰全勝，減去事跡昭彰，强如宇哥登，吒雷等隊，我隊今賽之失利，好像是絕難避免的。隊員雖已盡力防禦，後防六將一人不易，守衛雖仍堅韌不缺，前綫則影响至大，卓然不出，踢來領導無人，好象上陣故少，雖有攻勢，也無建樹，上半場在

洛歇飛機廠開始 電星機改裝工事 明年中全部完成

百三十四架工程費二千五百萬美元

首架定十一月初準備接受當局試驗

洛歇飛機廠前（七月三十一）日開始其二千五百萬美元的電星機改裝工程方案，俾用美機司於一九六一年中期恢復正常飛行。

自本年三月十七日該公司所出品而因西北航空公司採用的電星機在印第安那州墜毀，致六十三人殞命事件後，該機航行速度受限制。進一步的調查透露電星機結構的弱點足使其機覆在惡劣的情況下發生毛病。

洛歇副總裁哈同（H.C.HADDON）認這項龐大的改革計劃不但可爲正機上的弱點，而且又可加入結構上的修改，使電星機成爲同一類航機中最堅强的新機。

哈同說其第一架增强實力改裝的電星機將可於本年十一月一日準備接受美國聯邦航空處的試驗。

全部一百三十四架的渦流噴射螺旋槳電星機將於明年中期完成改裝工事。各電星機將在洛歇廠已實廠房進行改裝工程，其未修改的航機則暫時依據聯邦航空處規定的速度飛行。

哈同說明洛歇廠將負担這種特別改裝工程的大部分費用。有關方面估計這項改裝工程費用將達二千五百萬美元。

洛歇說有關何人負担何種費用的問題，該廠已與採用該機十三航空公司中的十家成立協議。目前該廠正與西方國家及澳洲等航空公司機廠談判。

與國泰等公司成立付費協議

已經成立協議的航空公司計有亞美利加、布蘭尼夫、西北、東方、荷蘭、太平洋西南、塔斯曼（澳洲）、國泰、環澳及澳洲安息香航空公司。

造成西北航機及另一布蘭尼夫航機失事的機件是連接引擎結構單位力量不足，事後調查委會透露粗暴的降落或極端的氣流激動能使該連接點損壞，而致引擎改變位置。

又在某一速度下，航機的顫動更進一步產生壓力，其反作用遂傳至機翼上。結果使機翼劇烈顫動，而致脫離機身。

洛歇的改裝工事將包括：增强引擎安置部分的支架，結果機上將增加一千四百磅的金屬。

第一架電星機改裝工程已於七月五日開始，九月廿一日交試驗工程師試航，傳聞明其改裝工程確能解決其所遭遇的困難。（申）

時人航踪

黎雅竹法局顧問團團長奧丁加前日與印航機往東京，準備往日參加日本反對核子彈會議，該會議訂本月二日至九日在東京舉行。（見圖）

與美民航談判 菲將新派代表

此間外交人士昨（一）日透露將派遣行政美國進行民航談判的菲律賓代表團將重新組織。

按這項三個月前在華盛頓商入僵局的美菲航空談判恢復的日期尚未確定。而原定的菲律賓航空協定爲一九四六年十一月六日正式成立，至本年三月三日菲律賓片面宣佈廢除，事先一個月照會美國當局查照。

機由菲律賓政府批准的九十天臨時辦法久於本年六月間滿期。目前美國各航空公司自西部至菲律賓的班機業務乃根據臨時航空批准暫行期四個月的許可證規定辦理。

菲律賓方面要求限制美國各航空公司駛來馬尼拉的班機業，以期達到菲律賓航空公司要飛至美國的國際噴射班機航線。

在馬尼拉的美外交人員消日晉見菲外長經談良久，初次交換恢復談判意見。（申）

美國威斯瑞大學研究機構孟賈杜默斯公司董事經理李基（右）前日乘印航機離港，事前曾與此間代表商談多天。（見圖）

美國威斯康星州名原子電子廠國際部主任戴維斯（DAVENPORT）最近視察東南亞，於昨（卅一）午乘瑞士航空公司班機抵港訪問。逗留港十日

今日天氣預測

預測 吹和緩西風，除有局部地區陣雨外，天色頗好。

昨日本港海外氣候分佈形勢——是日本港海外時間下午三時，颱風一莎莉一結集於福州東南約四十哩，正以時速五海里向西北偏西移動，中國海海南東岸海域，有低氣壓。

截郵時間

（今日）（空郵）

印度、埃及 八時

日本 九時

菲律賓 三時

越南、伊朗、法國、澳洲、紐西蘭、非洲、夏威夷、美國、中南美洲 二時

南美洲、馬來亞、印尼、越南、馬來亞、澳洲、夏威夷、美國、中南美洲 九時

（平郵）

馬來亞、印尼、錫蘭、中東、埃及、大英聯邦、歐洲、加拿大、泰國、夏威夷、美國、中南美洲 八時

（明日）（空郵）

日本、菲律賓、中南美洲 三時

巴基斯坦、中東、非洲、大英聯邦、歐洲 十一時

（平郵）

馬來亞、印尼、暹羅、緬甸、印度 十二時

馬來亞、東南非洲 十二時

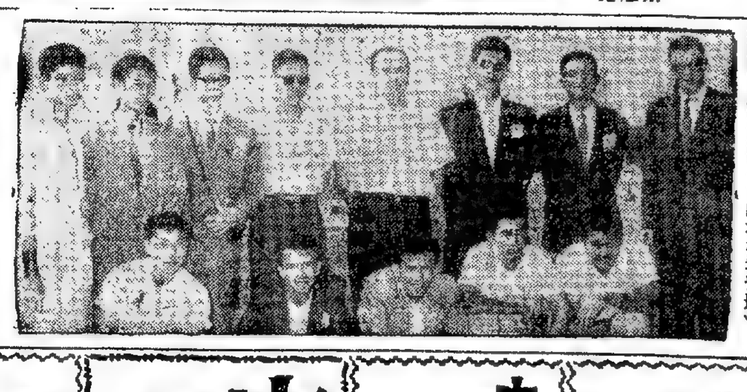

香港華人孤兒女五人前日乘印航機往東京，轉到往華投其領養人家庭（見圖）（申）

澳門童軍飛葡京 出席童子軍大會

澳門童軍計十人，昨（一）日由港乘泰國國際航空公司班機飛曼谷轉乘該公司聯營北歐航空公司班機前往里斯本，出席童軍大會。該會一部份爲紀念著名探險家亨利格（HENRIQUE）（譯音）逝世五百週年。

據悉，該批澳門童軍料歐一切費用，係由葡國政府支付。其中大部份爲首次訪問里斯本，因此計劃於本月十六日童軍大會閉幕後，全體繼續留葡萄牙暢遊三週。然後再取道本港返澳門，預計須在葡一個月。昨晨成策該批童軍教師，隊長及威友前往機場送行。

（附圖爲十名澳門童軍與兩位教師及泰國國際航空公司代表昨在機場留影）

航空客機 飛行時間

今日到港班機

泛美：

羅省三藩市東京來下午十時到

紐省檀香山小呂宋來下午六時十分到

英國海外：

倫敦孟買星洲來正午十二時五分到

倫敦印度暹羅來下午四時二十五分到

印度曼谷來下午五時五十分到

國泰：

星洲曼谷西貢星洲來下午四時十分到

東京大阪台北來下午七時五十分到

星加坡曼谷來下午十一時四十分到

雪梨小呂宋來下午十一時五十五分到

澳航：

東京來下午五時三刻到

加拿大太平洋：

溫哥華東京來下午二時半到

民航：

曼谷來上午七時十分到

印航：

東京來上午七時五十五分到

倫敦印度曼谷來上午九時二十分到

星加坡曼谷來下午六時四十五分到

航空時間 飛行客機

今日離港班機

泛美：

往東京三藩市關下午六時三刻

往曼谷加爾各答

馬尼拉曼谷來下午五分到

國泰：

往曼谷新加坡開上午十五分到

寮航：

四時十五分到

永珍來正午十二時半到

澳航：

往雪梨開下午六時

馬航：

星洲來上午七時到

輪船停泊處

（船名）	（公司）	（停泊）
AMARITA	和益	油麻地 B 13
AUNGTHITSA	昌行	油麻地
ANGELINA	行和	九龍 A 20
BENLEDE	順利	九龍 A 12
BENMACDHU	順利	B 21
EASTERN QUEEN	聲和	太古 B 13
HALLVARD	邊成	九龍 B 9
HOSANG	邊多	長沙灣 B 15
HERMOD	怡拉	油麻地
INCHSTAFFA	怡多	A 6
ISARSTEIN	怡多	B 17
KASHIMA MARU	華商	B 4
NICHIRYU MARU	聯合	A 18
NOREVERETT	德成	
PRODUCE	德多	
PANAMA MARU	德來	
SHINSHN MARU	德昌	
SEIYO MARU	德方	
TJITJALENGKA	德來	
TJITARUM	德華	

（國籍）（船名）

巴達維 佳興

英國 安德

英國 聲譽

英國 邊列

英國 邊蘇

英國 東海

英國 海濤

英國 海夏

英國 海禮

英國 伊士

英國 沙利

日本 笠島

日本 隆島

日本 怡利

日本 怡美

日本 多士

荷蘭 巴拿

荷蘭 新馬

荷蘭 成川

荷蘭 多洋

荷蘭 芝加

荷蘭 芝蓮

荷蘭 芝加

荷蘭 芝加

請讀者注意

尚有航訊刊在第四張第四頁

澳門童軍時間表

（今日）

八時半 足球 皮士加拉

八時三刻 足球 自由車 佛林明奴場

九時半 游泳 紐國館

九時正 足球 馬仙斯奧館

（明日）

八時正 游泳 紐國館

八時半 劍擊 康加斯館

九時正 足球 馬米場

九時半 足球 自由車場

十時正 曲棍球 馬仙斯奧館

十時半 拳擊 馬米場

十一時正 足球 自由車場

十一時半 劍擊 康加斯館

十二時正 足球 馬米場

十二時半 拳擊 馬仙斯奧館

（明日）

八時正 現代五項 馬巴圖館

八時半 劍擊 康加斯館

九時正 足球 馬米場

九時半 拳擊 馬仙斯奧館

十時正 曲棍球 馬米場

十時半 拳擊 馬仙斯奧館

十一時正 足球 馬米場

十一時半 劍擊 康加斯

美航輪妙鋒 展期五日到

六日開日本轉紐約波地摩

（特訊）美國輪船公司，其轉下之鋒字系斯新型貨輪「妙鋒」號，現由美開來，該中駛抵非律賓上落儀，轉來本港，照其原定行程預計，於八月五日上午到埗，泊A字泊，在港卸貨後，停留一日落儀，定六日啓碇，前往日本，轉經巴拿馬，開往紐約，費城，波地摩等地。

印度三冲日繩返釜山

怡美翠山利輪開日

【特訊】福開森行，來輪船公司其屬下之怡美利系大型貨輪「印度怡美利」號，其行程乃由暹羅方面開來，預定行期，於明（三）日上午到埗，泊B字泊，在港卸貨後，停留一日落儀，翌（四）日啓碇，前往冲繩，轉赴釜山，日本等地。

芬崖巨輪五日晨到

六日開羅省紐約

【特訊】多利順洋行所代理之大型貨輪「芬崖」號，現由非律賓方面開行返港，照其行程預測，於（五）日上午可到埗，為A字泊，下午卸貨後，停留一日落儀，定六日雖港，直航紐約，費城，波地摩等埠。

漢堡輪四日抵埠五日返歐

（特訊）旋成洋行代理德國漢堡輪船公司屬下之大型貨客輪「漢堡」號，現由日本方面開來，照所預報，於（四）日午到埗，在港卸貨後，停留一日落儀，定（五）日啓碇，前往星加坡，轉開歐洲各埠。

保高達五日到港即晚轉小呂宋日本

【特訊】寶隆洋行代理保高達輪船公司屬下之新型大型貨客輪「保高達」號，現由歐洲開來，途經星加坡，於（五）日上午到埗，停泊九龍倉碼頭，其旁來航程預計，（五）日晚卸貨後，即轉開日本。

必利四日到港六日轉日

（特訊）新興行代理輪船公司轉下之大貨輪「必利」號，其行程係由仰光來，行程預報，於明（三）日上午到埗，載運方面開來，照所發巴拿馬，開往紐約，費城，波地摩等地。

顯生四日返港八日開往唐莊萬利

（特訊）怡和輪船公司其轉下之生字系大型貨輪「顯生」號，其行程乃由斗湖開出，途中駛經星加坡，於（三）日上午到埗，載運橡膠，定（八）日啓碇，前往唐莊，萬利等埠。

亞美宜明上午返五日回航

（特訊）旗和輪船公司「亞美宜」號，其轉下之大貨輪「亞美宜」號，此次行程，乃由金邊方面開來，照所發來行程預報，於明（三）日上午到埗，載有巴拉多二一五四一，東方貿易四三一六一，巴拉多二一五四一，有利行四八九四〇，美郵洋行二六六六六，銀行公司式四式七六，寶隆洋行三四一零零，新興行四八七九一，捷成洋行三七〇四一，東來公司叁零陸零，捷順公司四五九七八，免那洋行三四一七四，振盛行四五五五六，澳洲四四二七二九，永樂公司二七五二〇，華林洋行三八〇四一，乾泰隆叁三〇七五，東方貿易四三一六一，巴拉多二一五四一，有利行四八九四〇，美郵洋行二六六六六，

港澳輪開行時間

船名	開行時間	碼頭
大來	下午二時半	新碼頭
佛山	下午五時半	新碼頭
德星	半夜十二時	新碼頭

請讀者注意

尚有航訊刊在第四張第三頁

入口輪船預告

（船名）	（西名）	（何埠來）	（日期）	（公司）
刁多	TUDOR	美洲紐約	二日	多利順
海明	HAI MENG	日本	二日	多利順
高麗熊	KOREA BEAR	美洲菲島	二日	美國
西貢丸	SAIGON MARU	日本	二日	東方
美中美	MICHAEL JEBSEN	日本	二日	法郵
赤倉山丸	AKAKURSAN MARU	日本	二日	東來
邊羅文	BENLOMOND	英京星洲	二日	邊行
新疆	SINKIANG	乃雲海岸島	二日	太古
日隆丸	NICHIRYU MARU	日本	二日	華成
濟州	CHEJU	暹羅	二日	海來
日聖丸	NISSEI MARU	日本	二日	巴拉多
印度怡美利	REBEVFRETT	暹羅	三日	暹來
昌和丸	SHOWA MARU	日本	三日	海來
士打茂三碧	STRAAT MOZAMBIQUE	南美南非	三日	流華
東英	EASTERN SAGA	日本	三日	怡和
列打馬士基	RITA MAERSK	暹羅非島	三日	捷成
摩爾木體士	MALLORY LYKES	美洲	三日	總統
美西美	JACOB JEBSEN	暹羅	三日	振盛行
利來	NELLORE	日本	三日	鐵行
漢利	MALAIS	日本菲隆	三日	法郵
三巴士	SAMBAS	金邊	三日	潛華
若島丸	WAKASHIMA MU	喀打盡星	三日	巴拉多
瑪必通	SARPEDON	神戶上海	四日	太古
漢堡	HAMBURG	日本	四日	捷成
順生	HINSANG	斗湖	四日	怡和
巴都加士	PATROCLLS	日本	五日	太古
保高達	BOGOTA	歐洲星洲	五日	寶隆
布連斯	PRINCIE	山打根	五日	怡和
旭丸	ASAHI MARU	日本	五日	太平
妙鋒	PIONEER MUSE	美洲菲島	五日	美國
鄱陽	POYANG	天津青島	五日	太古
沃馬利雅	UMARIA	日本上海	五日	鐵行
沙丹拿	SIRDHANA	日本	五日	鐵行
佐賀丸	SAGA MARU	日本	五日	洛士利
芬崖	FERNCLIFF	菲島	五日	多利順
富山丸	FUZAN NARU	日本	六日	太平
四川球	SZECHUEN	基隆	六日	太古
月神丸	KAMIKAWA MARU	星洲暹羅	六日	鄧平
德川生	TAKSANG	日本	六日	大平
海利	HAILEE	吉打星洲	六日	怡和
愛達士	ATLAS	日本	六日	多利順
多利得	TOCANSA	日本	六日	新興行
好角	HOEGH CAPE	美洲菲島	六日	順昌
東廣	EASTERN ARGOSY	美洲	六日	滙華
廣西	KWANGSI	澳洲小呂宋	六日	怡和
榮川丸	EISEN MARU	澳西星洲	七日	太古
諾士夫人	NORTH VISCOUNTESS	金邊	七日	福來
芬灣	FERN BAY	美洲	七日	太平洋
屈連那治	GLENORCHY	三藩市	七日	多利順
奇諾馬士基	KNUD MAERSK	英京星洲	七日	怡和
英德丸	HAMBURG MARU	日本	七日	捷成
執班	JAPAN	日本	七日	東方
丹麥些亞	DENBIGHSHIRE	歐洲非島	七日	太平
歐吉雅	OUWERKERK	日本	七日	怡和
邊力希	BENNACHIE	日本	七日	滙華
太平	TAIPING	星洲	七日	邊行
湖南	HUNAN	美洲	七日	多利順
海德	HALLDIS	孟加錫	七日	太古
普樂總統	PRES POLK	星洲	七日	多利順
順泰	SHUN TAI	美洲日本	七日	總統
諾士體士	JESSE LYKES	庇星邊	七日	捷順
金開丸	KINKAI MARU	美洲	八日	總統
越南	VIET NAM	日本	八日	集勝
爪哇	JAVA MAIL	馬賽西貢菲	八日	法郵
漢陽	HANYANG	溫哥華	八日	福來
東麗	EASTERN MUSE	神戶	八日	太古
麗森	STATE OF ASSAN	吉打星洲	八日	怡和
威加馬士基	OLGA MAERSK	吉打星洲	八日	太古
維丸	VIGAN	美洲	八日	怡和
玉丸	TERUTAMA MU	菲島	八日	太古
日丸	NISSAN MARU	日本	八日	太平
墨西哥丸	MEXICO MARU	日本	八日	太古
大富丸	TAIGEN MARU	菲島	八日	怡和
浙江	FUNING	日本	八日	太古
東方貿易	CHLKIANG	日本	八日	太古
興立	ORIENTAL TRADER	日本	八日	太古
三藏	HENRIK	菲島	九日	太古
	MIKUMO MARU	山打根	九日	太古
		菲洲星洲	九日	太古

出口輪船預告

（船名）	（西名）	（往何埠）	（日期）	（公司）
巴拿馬丸	PANAMA MARU	日本	二日	東方
威靈頓城	CITY OF WELLINGTON	歐洲	二日	德行
成洋丸	SEIYO MARU	小呂宋	二日	東方
湯來路	BENLOYAI	星洲歐洲	二日	海和
印捷達福	INCHSHAFFA	星洲暹羅	二日	集勝
亞美利	AMARITA	斗湖山打根	二日	德和
華興	ANGFLINA	金邊	二日	順昌
惠布拉	OBRA	日本	二日	德行
海皇	HOI WONG	星洲印尼	二日	捷勝
新寧	SUNNING	馬尼拉	二日	集勝
海華	HALLVARD	星坡仰光打	二日	多利順
華新	PRODUCE	暹羅	二日	順昌
大阪丸	OSAKA MARU	星洲	三日	東方
海明	HAI MENG	暹羅	三日	多利順
濟州	CHEJU	沖繩釜山日	三日	海來
赤倉山丸	AKAKURASAN MU	星庇可密孟	三日	東來
日聖丸	NISSEI MARU	星洲印能	三日	巴拉多
西貢丸	SAIGON MARU	日本	三日	東方
美中美	MICHAEL JEBSEN	西貢暹羅	三日	法郵
高麗熊	KOREA BEAR	日本美洲	三日	美國
若島丸	WAKASHIMA MARU	日本	四日	巴拉多
茂羅利體士	MALLORY LYKES	基隆日本美	四日	總統
利來	NELLORE	漢洲	四日	德行
美西美	JACOB JEBSEN	暹羅	四日	振盛行
湯列地	BENLEDI	非島歐洲	四日	湯行
印度怡美利	REBEVFRETT	沖繩釜山日	四日	福來
列打馬士基	RITA MAERSK	日本美洲	四日	捷成
昌和丸	SHOWA MARU	菲星庇可	四日	海來
漢堡	HAMBURG	歐洲	五日	捷成
沙丹拿	SIRDHANA	星庇仰印	五日	德行
美利	MALAIS	非西貢歐洲	五日	法郵
浩生	HOSANG	斗湖	五日	怡和
佐賀丸	SAGA MARU	日本美洲	五日	洛士利
保高達	BOGOTA	小呂宋日本	五日	寶隆
邊麥海	BENMACDHUI	星洲歐洲	五日	邊行
士打茂三碧	STRAAT MOZAMBIGUE	本日	五日	捷華
芝達加	TJIJALENGKA	日本	五日	捷華
夏利勝	HERMOD	古晉山打根	六日	多利順
安德山	AUNGTHITSA	星洲仰光	六日	鄧行
巴都加士	PATROCHIS	利物浦	六日	太古
芬崖	FERNCLIFF	羅省紐約	六日	多利順
旭丸	ASHI MARU	西貢暹羅	六日	太古
多利得	TOCANSA	西貢暹羅	六日	順昌
妙鋒	PIONEER MUSE	日本紐約	六日	美國
神川丸	KAMIKAWA MU	美洲	七日	太平
東豪	EASTERN ARGOSY	上海日本	七日	怡和
太平	TAIPING	暹羅	七日	太古
普樂總統	PRES POLK	越星瑞球	七日	總統
新疆	SINKIANG	那番島	七日	德行
海利	HAILFE	仰光	七日	多利順
西必通	SARPEDON	星印尼澳西	七日	太古
日隆丸	NICHIRYU MARU	古晉詩巫	七日	德成
恒信	JUNO	婆羅乃	八日	澳洲
大美士	THEMIS	歐洲	八日	多利順
德生	TAKSANG	星巴港庇	八日	怡和
漢堡丸	HAMBURG MARU	歐洲	八日	東方
丹麥些亞	DENBIGHSHIRE	歐洲	八日	怡和
富山丸	FUZAN MARU	南西非洲	八日	太古
月球	MOON	日本	八日	德行
歐和吉	AUWERKERK	歐洲	八日	捷勝
海德	HALLDIS	日本	八日	多利順
鄱陽	POYANG	星洲印尼	八日	太古
顯生	HINSANG	唐莊萬利	八日	荷和
廣西	KWANGSI	日本	八日	太古
滙華	JAVA MAIL	耶加達	八日	太平
執班	JAPAN	日本	八日	太平
四川	SZECHUEN	基隆	九日	太古
爵士夫人	NORTH VISCOUNTESS	紐約滿地河	九日	太平洋
東方貿易	ORIENTAL TRADER	日本美洲	九日	郵船
三芝丸	MIKUMO MARU	日本	九日	洛士利
亞藏大	TJITARUM	上海	九日	華方
麗森	STATE OF ASSAN	日本	九日	太古
漢陽	HANYANG	暹羅	九日	太古
屈連那治	GLENORCHY	日本	九日	怡和
威加馬士基	OLGA MAERSK	美洲	九日	巴拉多
維玉丸	TERNTAMA MU	星庇可倫坡	九日	巴拉多
日產丸	NISSAN MARU	星庇孟買	九日	東方
墨西哥丸	MEXICO MARU	日本美洲	九日	東來
明治丸	MEISHUN MARU	溫哥華中美	九日	東來

一輪小線灣

香港開經青衣

至十一時	每半小時開一渡
下午三時	每一小時開一渡
時	每半小時開一渡
時止	每一小時開一渡
青衣往荃灣	上午六時半開

荃灣開經青衣

至十一時	每半小時開一渡
下午三時	每一小時開一渡
時止	每半小時開一渡
時止	每一小時開一渡
荃灣往青衣下午	十時五十分開

BANNO LINE
伴野通商株式會社

新寧輪快 直放馬尼拉 即晚開行
集豐航業公司謹啓 電話：四四〇〇七 四三式九三 四七式九九

金開九 直透：星洲 運羅 八月十日落貨 八月十二日開行
月球 直透：橫濱 名古屋 大阪門司 八月七日落貨 八月十日開行
寶利 "PARCORALI" S.S. 八月十六日落貨 十七期行

M.S. "EREDE" 必利 八月四日到 六日開行 往日本
M.S. "ALTIS" 愛達士 八月六日到 七日開行 往星加坡、仰光
永樂街十拾號 電話：四八七九〇 四八六二七 星輪船有限公司 總代理 新興行李志雄啓

M.S. "AMONEA" 亞美宜 快輪 直透汶萊 八月四日落貨 五日開行
S.S. "AMELIA" 亞美利 快輪 直放門司 橫濱 八月四日落貨 六日開行
接儲處 德安船務公司啓 地址：干諾道西廿七號式樓 電話：49697 49698

德和輪船公司 Teh Hu Steamship Co. Ltd

怡和 Matheson Ltd. 代理 美輪 "C.E. DANT" 輪 八月廿七日到港 收貨開行
浩生 往 斗湖 八月四日收貨 八月五日開行
東英 往 吉大港 八月七日收貨 八月六日開行
德生 往 仰光 石叻 巴生港 八月十日收貨 八月十一晚開行
東后 往 "PRINCIE" 往 山打根 八月九日收貨 十日晚開行
亞美宜 往 暹羅 八月七日落貨 八月十日開行

印度支那輪公司 The Indo-China S. N. Co., Ltd. 電話叁零四五捌 叁五九零零 總經理怡和公司啓

多利順洋行 電話：干三零零 干九十九樓 仁大廈 公司 電話：干四零零 干七十零零
夏利睦 往 北邊洲 八月一日落貨 八月二日開行
太平 往 暹羅 八月七日落貨 即晚開行
芬崖 往 紐約、波士頓經巴拿馬、羅省、費城、波的摩、并轉駛南美洲西印度羅島 八月五日落貨 八月六日開行
海明 往 暹羅 八月三日落貨 八月四日開行
海華 往 星洲、巴生、庇能、仰光 八月一日落貨 八月二日開行
多利順洋行啓

安德山 S.S. AUNGTHITSA 石叻 仰光 八月五日落貨 八月六日開行
聯益有限公司啓

緬甸航政局 貨客付貨請交聯益公司 總代理 電話三六四七七 二七六五一

馬士基輪船公司 MAERSK LINE

烈打馬士基 M.V. "RITA MAERSK" 八月廿三日落貨 四日開行 往日本
樂施馬士基 M.S. "RAS MAERSK" 八月九日落貨 十日開行 星加坡 耶加達 三孖冷 泗水 孟家錫
奇諾馬士基 M.S. "KNUD MAERSK" 八月十日落貨 十一日開行 孟買、卡拉蚩、巴斯拉、哥林沙、古城、巴蓮 運羅 等埠
貨號附貨請到本行舉人船務部接洽是荷 捷成洋行 船務部啓 電話：式〇〇
美西美 M.V. "JACOB JEBSEN" 八月三日落貨 四日開行 直透 運羅
美中美 M.S. "MICHAEL JEBSEN" 新型快船 八月二日落貨 三日上午開行 直往 西貢，曼谷
恒信快輪 直放婆羅乃 八月八日落貨 八月十日開行 S.S. "JUNO" 澳洲船務有限公司 常島九 M.S. "TSUNESHIMA MARU" 八月十日落貨 十一日啓行 直透（途經日本）

"K" LINE 川崎汽船株式會社

M/S "KAMIKAWA MARU" 神川丸 八月六日落貨 八月七日啓行 直透舊金山、羅省、巴拿馬、查士頓、紐約、波士頓、波的摩、費城、諾福克、寒芬娜（不埋日本）兼收轉駛中南美洲西印度羅島各埠
M/S "TAIGEN MARU" 大元丸 八月八日落貨 八月九日啓行 直透：溫哥華、舍路、林倉、朗非路
M/S "TUZAN MARU" 富山丸 八月六日落貨 八月八日啓行 往南、西非洲各埠
M/S "ASAHI" 旭丸 八月五日落貨 八月六日啓行 往西貢、運羅
貨運部 顯發有限公司 郭顯宏 電話：234683-33682 226023-20701
總代理：太平洋行

美邦輪船公司 C.F. SHARP & CO. S.A.

威健 VIGAN 八月八日落貨 十日開行 直航溫哥華、舍路、運科馬、朗非路、林倉、魯士頓、紐約、費城、波地摩、及加拿大美國內陸中南美洲西印度羅島
東方貿易 ORIENTAL TRADER 準八月九日到 八月九日開行 直航舊金山、羅省、巴拿馬、紐約、費城、波地摩、途經日本兼收轉駛加拿大中南美洲西印度羅島等埠貨
貨客付貨請移 玉 總代理 永華公司 電話：式七五式零 郵電：式六陸六陸
濟州 S.S. "CHEJU" 八月二日落貨 三日開行 前往 沖繩、釜山、日本
貨客付貨請移 玉 海來有限公司 都爹利街一號樂古行24至26號室 電話：三五零六壹—三
昌和丸 S.S. "SHOWA MARU" 八月三日落貨 八月四日啓行 星加坡、可倫坡、嘛嘞、小呂宋
貨客付貨請移 玉 海來有限公司 都爹利街一號樂古行三樓24至26號室 電話：叁五〇六一—三

太古輪船公司

華興 M.V. "ANGELINA" 八月二日落貨 二日下午開行 S.S. PRODUCE 直往 金邊 羅
新興 S.S. TAICHUNGSHAN 八月二日落貨 二日下午開行 直透 運羅
大中山 S.S. 八月二日落貨 直往 金邊 羅
華華 八月五、六、七日落貨 七日下午開行 直往 金邊 羅
西貢丸 "SAIGON MARU" 八月三日到 四日啓行 直透：運羅、石叻、巴生港、庇能、可倫坡
大阪丸 "OSAKA MARU" 即日啓行 直透 日本
墨西哥丸 "MEXICO MARU" 八月八日到 九日啓行 直透：羅省、紐約、費城、波地摩、諾福克、基里士多堡、收基埠、及墨西哥等埠貨
東海丸 "TOKAI MARU" 八月九日到 十日啓行 直透：石叻、東非洲各埠
亞拉斯加丸 "ALASKA MARU" 八月十日到 十一日啓行 直透：石叻、南西非洲各埠
美代玉丸 "MIYOTAMA MARU" 八月十八日到 即日啓行 直透：三藩市、羅省、基里士多堡、漢阿密、查理士敦、陸凡那、經別機、新奧爾良、桑斯敦
順昌航業有限公司啓

澳港 航期表

船名	港開	澳開	接貨	電話
德星	半夜12時	下午三時	成大頭及德厦	233993
佛山	下午五時半	上午三時	港澳碼頭及球樓下	28001
大來	下午二時半	上午二時半	港澳碼頭及球樓下	38091
			義大厦	252232
			港澳碼頭及球樓下	265229
				26719

日隆丸 "NICHIRYU MARU" 預定八月六日落貨 七日開行 直透開往（有冷藏設備）古晉 詩巫、亞庇、納閩、斗湖 及山打根 總代理 華成船務公司啓 李寶椿大樓五二七室 電話：四四一〇九七及四四二七四九
日正汽船株式會社 NISSHO SHIPPING CO., LTD TOKYO, JAPAN
美國輪船公司 UNITED STATES LINES CO.
妙鋒 PIONEER MUSE 八月五號到 六號開往 紐約 費城 波士頓、巴拿馬 途經日本檀香山
市鋒 PIONEER MAIT 八月十四號到 十五號開往 紐約 費城 波士頓 巴拿馬 途經日本
搭客付貨請到於仁大厦頂樓怡公司接洽 電話：式八零九陸貳式零叁〇零 華總經理陳業初啓

日本郵船 N.Y.K. LINE

永兼丸 M.S. "EIKEN MARU" 船泊A4泡落貨 即日開行
瑞陽丸 "ZUIYO MARU" 八月卅日落貨 即日開行 直航：SINGAPORE, PORT SWETTENHAM, MOMBASA, TANGA, DAR-ESSALAAM, LINDI, BEIRA, LOURENCO MARQUES, DURBAN, CAPETOWN, PORT ELIZABETH, EAST LONDON等埠
佐賀丸 M.S. "SAGA MARU" 八月五日落貨 即日開行 （本輪不往三藩市）
島根丸 "SHIMANE MARU" 八月二十日落貨 即日開行 （本輪不往羅省）
直往：三藩市、羅省、巴拿馬、紐約、波士敦、費城、波地摩、諾福克、途經日本兼收巴拿馬或紐約轉駛中南美洲加勒比海及墨西哥等埠貨儀
三雲丸 M.S. "MIKUMO MARU" 八月九日落貨 即日開行 直往神戶 大阪 名古屋 橫濱等埠
協優丸 M.S. "KYOYU MARU" 八月十三日落貨 即日開行 直往：SAN FRANCISCO, LOS ANGELES, ACAPULCO, SANJOSE DE GUATEMALA, LA LIBERTAD, AMAPALA, CORINTO, PUNTARENAS, BUENAVENTURA, GUAYAQUIL, CALLAO, MOLLENDO, ARICA, VALPARISO & ANTOFAGASTA 兼收由神戶轉駛加勒比海各埠貨儀
永眞丸 M.S. "EISHIN MARU" 八月二十日落貨 即日開行 直往：HONOLULU, BARRANQUILLA, ACAPULCO, CRISTOBAL, MARACAIBO, LA GUAIRA, PTO. CABELLO, CURACAO, PORT OF SPAIN, SAN JUAN, PTO. RICO, TAMPA, NEW ORLEANS, HOUSTON, GALVESTON, 等埠。
注意：所有日本郵船各艘客位請到總代理怡和大厦十式樓接洽
總代理 洛士利洋行 電話：式六九零〇叁肆壹六五
合記公司 德輔道中299號式樓 電話：四四零五零零 代理 洛士利洋行

華僑經濟

南越對自備外滙輸入 正開始試辦

若施行順利，今後源源批准，港助有利，淡屬尚易貿地兩前目銷去貨

（特訊）由於美國倒減對南越經援外匯額，南越政府用以輸入必需物資之外匯來源乃告減少，現在南越政府開始作試辦式准許商人以自備外匯輸入必需品，倘若施行順利，今後港貨去銷南越，將獲得良好影响。昨據越庄消息：美國今年下半年度予南越之經援外匯，比上半年減少百分之六十，使南越之外匯來源驟告縮小，南越政府爲了一般必需物資之供應，無使過分短缺起見，除了鼓勵商人輸出土產，藉以養取更多外匯，以供輸入必需物資外，最近又開始作試辦式，准許商人以自備外匯輸入必需品，該項必需品之輸入名單，係根據今年初公佈准許商人在美國發援外匯輸入品目之外，作爲接受商人申請入之基準，由於試辦開始，當地商人申請頗爲踴躍，但南越政府對於商人之申請，是否無限制批准？抑或作有限制批准，短期內即可明朗。

越庄人士指出，目前南越政府開始作試辦式准許商人以自備外匯輸入必須品，其手續上與一九五七至一九五八年間，高棉政府放寬自備外匯貨品進口不同，因爲高棉當時放寬自備外匯貨品進口，商家可以自由將「可以進口」之貨品隨時選到金邊，祇要憑報關手續，便可進口，故當時由本港運赴高棉之貨品，極一時之盛，曾有一個時期，因爭先付貨，採取「門縫」方式，但今回南越准許商人以自備外匯輸入必須品，其情形有異，因爲政府規定先申請批准，然後准許輸入，同時對於進口之必需品，必須具備充份證件，證明非共產國家出品，然後始酌獲准進口，所以，當地商人如果從某一地區輸入貨品，必先向該地區出口商取得聯絡，將某一類貨品立規格，輸入數量單價，並地證明書等，再由當地領事簽發證明書，然後寄往南越，向當局申請入口，故手續上比較麻煩。還有一點，商人以自備外匯輸入必需品，該項貨款必定要憑自由市場匯率，較官價匯率爲高，將貨款調往購買之地區，而自由市場匯率每一港元買十六越元，無形中使自備輸入較平貨品。

傳泰國米商聯營經實施 每家出口標準額 每月暫定一千噸

實際情形未明，昨曼谷出口米每噸約升一鎊，又傳米碌出口加米貼。消息刺激港市再行暢俏。

【特訊】昨日本港米市，上午成價尚穩，下午成價升起，但交易數量不多，國五十一家出口米商，已於本月一日起聯營，每家每月出口標準額暫定爲一千噸，出口一千噸以內者免繳公積金，超過一千噸以上者按噸繳納公積金六十銖（先行記帳），昨日曼谷報價上漲，據照外國報紙情形，仍未確悉。

昨日成交約一萬二千包，坡照外國報紙情形，仍未確悉。

昨日成交約一萬二千包，坡照外國報紙情形，仍未確悉。

昨日傳聞頗多，一說泰國不許出米碌出口，但可能准高米碌出口米貼，另一說泰國出口米商，已於本月一日起聯營，每家每月出口標準額暫定爲一千噸，並於本月一日起聯營，每家每月出口標準額暫定爲一千噸以內者免繳公積金，超過一千噸以上者按噸繳納公積金六十銖（先行記帳），昨日曼谷報價上漲，據照外國報紙情形，仍未確悉。

昨日成交約一萬二千包，坡

工人世界

替工友謀福利 爲工友服務 分勞

WORKMEN'S WORLD

第一二六九號

本港若干行業工友加薪漸趨好轉

僵局

決解致獲題問時減薪居茶除工友加薪潮，外上週一度醞釀工友的潮工，亦已因資方改變態度而趨於緩和

各方關注的本港各業工友加薪潮，自上週一度呈現若干僵局後，刻又漸趨好轉，分別獲得滿意的結果。據悉加薪問題，勞資間的接觸，亦漸漸展。

某一行業工友，其態度雖勞現已因資方有意改變其態度而轉趨緩和，如資方在未來答覆中不斷然拒絕工方的改善待遇要求，則工友方面採取個別罷工行動的可能性，可望延擱。事緣工友方面已獲悉資方一度決定斷然工方的要求後，有鑒資方誠恐如此將引起工友方的不良反應，而造成不良後果，因而力主準備於答覆工友時，改採討價還價步驟，以期能求得協商。

該業工友表示：目前彼等仍靜待資方提出答覆後，始行商定應採步驟。彼等承認：如資方能在討價還價方面保持協商餘地，則總較易爲工方所同意。

此外，另一行業工友，由于資方一度對工方的改善待遇要求採取拖延之不理，而致影響殿內的生產效率。

關於此種「勒工獎」的辦法，是以一年平日沒有請假或遲到早退的工友爲獲獎的對象，至其時間的久暫，及獎金多寡，則須視乎該廠的所訂定的規定的。但在一般來說，其時限方面，大都以一期積（半年）核計一次，如工友們在這一期積之內，如果是完全沒有請假或曠職過工的話，便可以獲得一筆額外的獎金，獎金的數目，大致爲該工友現有的薪金一天至兩天之長。鑑到這獎，可能會有一些工友誤解了「勒工獎」的原意，對於請假，如果超過規定的時限，仍有資格獲得獎金，否則，「勒工獎」的最高目的，是鼓勵工友勤於工作，非照例工友能止休假的，同時它亦具有很大的心理影響作用，使到工友們減少工友們經常爲了「勒工獎」的獎金爲每期糧之內完全沒有請假的，情可多領一天的薪金，相反的，假如在這一期糧之內，因此，不少組見多數工友們，等待乞巧節的來臨，正望穿秋水。

談起乞巧節，女工們自然有記一番熱鬧的，昨天當記者訪問一家製脫花工廠，順便提到乞巧節的問題時，就聽女工們，都對這一個節日，表示感覺興趣。

一位女工說：「每年我們都有七姐會的組織的，雖然名爲七姐，但事實上，何止七位參加啊，單說這一間廠，就有三十多人參加，連別廠的姊妹和女朋友在內，我們通常都叫它做「勒工獎」，亦有些人叫它做「管勒獎」，或「勒工」，所採的辦法，都是一般模樣的，其最主要的出發點，就是使到其屬下工人，因應於外賓能夠領取得到這一份光榮的獎金，因此，在非必要時，等閒也不輕易向廠方請一天假，而致影響廠

分類廣告

（每段）大字四個 細字四十

（登刊）二天八元 三天十元 一天四元

各界惠刊廣告，如需用本報信箱代收信件者，請標備「身份證」或其他證件，俾有根據，即可借用。

本報中區辦事處設在九龍代理佐敦道碼頭集益號

休典午街……式號B電話……式樓梯轉

啓事

轉讓聲明

聲明啓事

遺失聲明

遺失圖章

雷達

徵求

徵求

徵萬能市

誠徵女伴

代君解決

聘請

聘請教師

聘請教師

聘請教師

華僑經濟

港市許多應時藥材感積壓

藥材商赴穗洽談 補充新貨當有限

一般對推銷滯門貨無興趣

（特訊）廣州中共藥材出口貿易機構召開「交易洽談會」，邀請本港經營南北藥材及西土藥材批發商，赴穗參加此一「洽談會」，無大意義，此乃明白誘致本港商家中共推銷滯門藥材而已，因為屬於大類貨而又是實價，本港已有一家貿易機構作試驗性配銷與批發商，混且目前藥材銷路甚易，現在為三伏暑時期，原則上藥材正銷旺季節，俱藥材市場呈反常性冷，在轉口生意某種之環境下，況食本銷亦早不振，許多應時藥材，俱積壓無出路。在一般藥材之中，除了極少數品種因實際需要而獨價之外，其他多屬充滿無銷力。南韓當歸，上週間有批到貨，曾以每担五二〇元沽出，但此刻兜攬銷力弱，且運到又多，故昨日成價跌分別高成每担四一〇元至三九〇元。大陸當歸，自上月廿二，〇〇〇元。有相當影响，自上月廿二，〇〇〇元。杭州白菊花，來在南疆，價格突呈上漲，甲級貨每担成高至十元〇五角及十一元。麥冬跌後回升，一等緯冬每担已升上一、四五〇元及一、五〇〇元，上月間最低曾沽一、三〇〇元。天冬出口客五來港少下場，成交不顯，四川貨每担成四六〇元。木瓜本屬當銷貨品，價格未定，四川貨每担成四六〇元。

台糖供銷最近形勢

今年出口九十萬噸 外匯收入將告大增

（特訊）據台北航訊：糖業公司總經理雷嘉華記者招待會中稱：今年糖業產量可達八十九萬九千噸，比去年可以輸出的配額，增加了三萬噸，八五折後為六十萬噸，加上今年因八、七水災而增加四萬噸，又其後各輸出國家放棄配額，共為七十八萬七千〇六十二噸。一月糖協定可獲配相當數量，後分配其他各地，相信各國亦可以照此輸往，銷路有保障，糖業幾年以來，在自由市場上銷售，還是得力於外銷的支持，所以糖業法案規定的九百萬噸配額，本來在美國的配額，原為七十五萬噸，後來美國因為國內產糖量大為增加，曾經協定的輸出配額，可以不算在國際糖業協定的配額內，每年可以照此輸往，銷路有保障，糖業幾年以來，在自由市場上銷售，還是得力於外銷的支持，所以糖業法案規定的九百萬噸

今日播音節目

七時十五分，天氣預測，流行曲，早晨音樂，七時十五分，天氣預測，時代曲，七時卅分，英語教學（第八課），國語歌唱，七時卅五分，粵曲，八時，新聞廣播，廣東音樂，今日專題社會服務，十時廿分，粵曲，十時十五分，粵語歌唱，十時卅分，粵曲，十一時，故事，十一時十五分，銀台節目報告，八時十五分，觀音節目報告，八時卅分，觀音節目報告，九時，報時，時代曲，九時十五分，婦女講座，十時，報時，十時十五分，粵語歌唱，十時廿分，粵曲，十一時，故事，十一時十五分，新聞廣播，十二時，新聞報告，十二時十五分，市政廣播，十二時廿分，金融行情報告，十二時廿五分，觀音節目報告，十二時廿五分，觀音節目報告，十二時廿五分，觀音節目

三個睡衣美人都是一般活躍

今天我們的三個美人美人，純粹是出於打扮，所謂睡衣美人，而且國以現代的演技，提倡現代的睡衣美人，光復後，我們的這個美人，丁了。

丁丁。右：劉亮華。左：石燕。

可憐天下父母心昨招待影友

「毒海餘生」演出放言

紫羅蓮飛歐遊覽

順德聯誼會操練播音劇「道友」

艷遇石榴裙

銀城飛絮

陳好逑工作過勞失聲

李香琴拍外景痛失寶

任劍輝畏熱工作減時

麥炳榮收了個半徒弟

月裡花照人

東華三院 九十年發展史畧

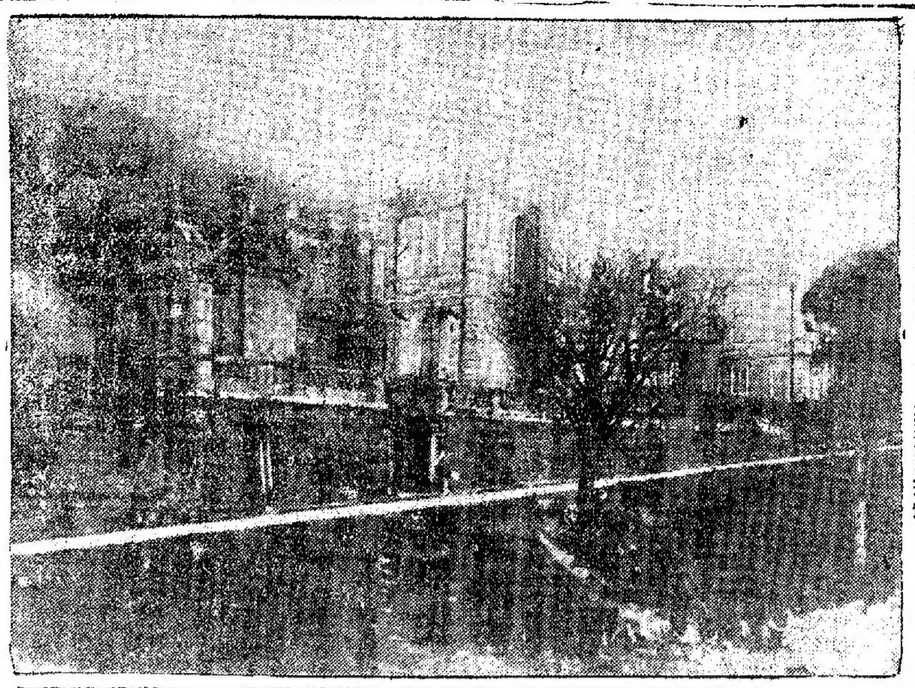

堅尼地城東華醫局一九一〇年間建現已拆卸

直至一九三三年，潘鳴初、羅玉棠，備遭才等任內，開過幾次顧問及同人大會，舊院終於實行改選一面與工程卸一面進行籌款，除由當年總理鄧捐七萬餘元外，再向各界募捐，共捐得式拾一萬餘元。工程方面，由一九三三年四月開始拆卸，至十月十七日竣事，一九三四年五月廿五日落成開幕。

組織醫務委員會及財務委員會

三院統一以後，經費驟然增加，支銷亦鉅，一九三八年，當年總理周兆五等，以三院經費不敷，難款艱難，是年五月十三日，函請香港政府撥款十五萬元，以彌補一九三七年不敷款項，六月十五日羅氏攻司復函道事局，提出組織醫務委員會七條款，其大意以醫務工作與華僑工作，應予分開管理，另組醫務委員會，受董事局委托，以專管三院醫務工作，每年須編造正確預算等項，此舉迭經當年董事局與永遠顧問師席會議，接納，醫務委員會的組織，由醫務總監，永遠顧問會代表兩名，董事局代表三名及院長三名，合組而成。一九三九年，東華三院的醫務工作，和慈善工作，以及眼目分開辦理，關於醫務部份的工作，依照政府章程，組織醫務委員會管理。

款救濟國內水災

一九三一年間，我國長江流域因連遇致命水災，情勢十分嚴重，受災總戶數達八十萬人，東華醫院募得港幣二十萬元，先分隔交漢口等處的華僑機關辦理散賑。同時，廣東省內的三江亦氾濫成災，三院總理又發起籌款賑濟，先撥出三萬元到災區辦理急賑，後來還分別給各縣辦理救濟工作。

淪陷時期環境困難

一九四一年十一月八日，太平洋戰事爆發，政府下令征用東華東院為軍醫院，限七十二小時內將該院內物品搬遷，在院留醫病人，亦按病情的輕重，編撥疏散，院內的病床，除留下一部份借給軍醫用外，一部份病床則搬往馬會佈署臨時醫院，其他物品。悉數搬回東華醫院，總部員工，亦調任戰時救護及救傷站工作。是年十一月廿五日，香港淪陷，東華東院亦為日軍征用，東華、廣華兩院留醫病人的收容額，亦限制為二百人，後來再減為一百五十人，院方因為經費不敷的關係，對員工人數，大事裁減。

東華醫院創院總理王限田，於大學路上夕壽相

總理，由一九四零年月起，聘委財務委員若干人，何紹堂為董事局主席首，總理在內，組成財務小組委員會，負責審核一切款項的支銷。

東華三院醫務委員會，宣佈聘請局主席首

（五）羅就N.T.C.

羅師及師講班校友歡送會席上

鄭震寰院長述 羅師發展梗概

【特訊】羅富國師範學校學生會，舊校友會，教師講習班學生會及校友會，昨日假華東酒家舉辦送羅師東京之盤保羅男校）及華僑學院；可惜當時學校，因失天發業不足，還未達到成年，便離開人世，不復存在了！這是多麼可惜的一回事！

一九五二年夏戰後，雅先生囑兄弟鄭傳聞，在九龍塘設立教師講習班，最初雖經濟困難，然率於同年十月在羅師及葛師兩地開課，最初學生人數一六〇人，分港九兩處舉辦，後來學生人數一千餘人，而且還代表四個單位——N.T.C.學生會，校友會，教師講習班學生會及校友會，這個龐大的團體，全賴鄭氏兄弟的。

兄弟服務羅師前後共有廿一年，因為有這位久的勝更，所以羅師便成為我的第二家庭。今日見離開羅師，自然有依依不捨之感！回憶羅師於一九三九年在一間兩層的樓房開設，最初僅有全時間的教職員祇有校長柳惠霞，兄弟及書記三人而已，學生最初不祇有四十八人，分中英文兩部，每部廿四人，一九四一年第一屆畢業生祇卅七人，現已去世者共五人，離港者一人，留港者實得卅一人，其中担任小學校長職務者十一人，在公司職員者三人，在公司職員者三人，在公司職員者三

讀者版

有關租務條例問題

編輯先生：

小弟是貴報長期讀者，而貴報亦是社會明燈，忠誠為廣大讀者服務，現有數點關于租務問題，希望先生能予解答，小弟是在九龍方面租了半間舖面，「即前座」，作稱營小生意，已有拾餘年，但我交租金時，一房東一向沒有租單給我，初年尚要來過他，他始終不肯寫給我，故特提出我的疑問，請先生早日代我解答，如下：

一、如拆建時，業主不肯寫給我，現在這樓已是超齡樓，拆建的階段快將來臨，但我交租金時，房東一向沒有租單，對補償方面是沒有辦的，故特提出我的疑問，請先生早日代我解答，如下：

二、如無租單，有商業牌照可作補償根據嗎？

三、如無租單，是否完全不得補償呢？

四、如要求他寫租單時，用口頭不肯，有何方法呢？

五、補償方面是否按地方多少作補償，還是將補償全部交給二房東來分配給住客呢？

六、身為二房東收租金，而不寫租單給住客，及收超額租金是否合法？

七、個二房東作為補償給三房客地方，而又要租單，到拆樓時，對於補償，他有權全部補償佔有嗎？

八、對於拆樓法例，住客過程如何，請詳細答我解答。

九、在拆樓時，本人不在此樓居住，就算二房東亦不得補償嗎？

十、如二房東收租金，不要租金單給住客，如被查出時，亦有無嗎？

十一、以上的中文字有何深度呢？

敬章先生：

一、拆建時業主是根據該面積補償，而非根據租單補償。

二、商業牌照與補償無關，但可作為該樓宇三房客之有力證明。

三、雖無租單，但持有為該樓宇三房客之有力證明，便有取得補償之權利。

四、對方不肯寫租單是違法的，如經口頭交涉並證明利害，仍還拒絕，除向租庭申訴外，無更有效辦法。

五、換地方多少計算補償，分別交與誰獲得補償者。

六、可向租庭申訴，如收超額租金，亦可請求租庭按照標準，租金作合理評價。

七、如無欠租，無權強佔補償費。

八、通常手續為由拆樓業主委託律師將通告張貼於該樓宇之通衢該樓宇之二房東與三房客，須於十四日內到租庭領取第十三號表格填報。

九、抵要交租，則本租樓仍然存在，便可收補償費。

十、對住客無麻煩。

十一、語文相當高中程度。

對會考落第生希予補考機會

編輯先生鑒：我是貴報的忠誠讀者，敬齊當當局能在短期內實施讀孺方法使得他們有振作的機會，否則，他們的精神長年長月陷於痛苦失望中，而有些則在無可得藥！

又：（一）一九四二年，農曆七月十一即陽曆幾月幾日？

（二）一九四四年，農曆七月初五即陽曆幾月幾日？

讀者L．L．君上

答L．L先生：

（一）將來欲讀大學理工科，在入學試中，數理化三科須合格。

（二）數理英語好，實驗室設備完善，物理並不難學。

（三）在社會上做事，涉及工業化學，和藥物化學，以及一切有關化驗問題等，仍須補修高級物理時，自不會感到太吃力。

（四）沒有學習普通物理就學習高級物理終感吃力一點。

（五）既無實驗，又無先生講授原理及算法，純靠自修，可能因學習上發生困難減損學習興趣。

（六）可在晚間到補習學校從事個別補習，當然為了缺乏設備，無從進行實驗工作，但補習教師總能替你解決學習上的困難，比較自修要好得多。將來在F6進修高級物理時，自不會感到太吃力。

（七）在港大文、理、醫各科中，理、工、醫各科難，鄙不適發生出路問題。

（八）一九四二年農曆七月十一日，即陽曆八月廿二日

（九）一九四四年農曆七月初五日，即陽曆八月廿三日

吳嘉璧小姐：

（一）港九方面的學劇學院，有華英學劇學院，軒尼詩道二二一號三樓，藝林戲劇公司附屬學劇學院，彌敦道三五五號，彌敦道三五七號D樓，中國學劇學院，彌敦道五八〇號D至E等。

（二）大、七、小學畢業程度。

（三）語文相當高中程度。

（四）在水銀燈下當學生，一定體要懂得演學劇，要是你的相貌輪廓上鏡頭，同時在學劇學校，學劇，話劇各方面的造詣都是出色的，投入電影界，自然更受歡迎。

（五）語文相當小學畢業程度。

周先生：

尊件請登小廣告。

麥文清先生：

（一）新蹤影片公司在德輔道西四五號二樓。

（二）寄美國航空包裹，每半磅八元半，寄美國平郵每裹，低兩磅六元半，寄美國空郵信件，每半安士二元，明信片一元。

李光前先生：

民國十五年丙寅農曆七月初八日即公元一九二六年八月十五日。

民國十七年戊辰年農曆五月十五日即公元一九二八年七月二日

王小姐：

民國廿六年丁丑農曆六月初五即公元一九三七年七月十二日

紐約　高陞　大世界　第一新　好世界　國際　新華灣　長樂

萬眾翹望　明天　盛聯大映

國際・筲箕灣・長樂不日加入

老牌影后　胡蝶　演主要

亞洲最佳女主角　歐陽莎菲　演主要

立達公司特牌片　超王粵片

二屆最佳童星　蕭芳芳

王愛明　馮寶寶　（主演）

（領銜主演）

孝道

半日安　李香琴　駱恭　檸檬　梁淑卿　（聯合主演）

許立齋　監製　盧雨岐　編劇　大導演　璇珠　導演

發揚中國固有美德砥礪社會良好風氣

劇中孝子與不孝子刻骨銘心！

預售三天戲票

（全綫冷氣開放）

安德生二三事　黃以德

紐約　高陞　大世界　第一新　好世界　國際

滿足六天　盛況空前　今天八院

第七天映未看者

（徇衆要求不日不求要）

桃源公司　繼雨夜魂　驚西河妻　會後

金牌明星：

任劍輝　羅艷卿

（領銜主演）

牛任李鄭

日安冰兒香琴君

北邊

奇緣

晉祠

圖二

tector

金陵　國民　金華　新舞台　明聲　國際　灣仔　長樂

下期

片理倫的彩精最來年廿

李少芸　編撰監製

任輝劍

盛大聯映

鬼士公司古裝奇情巨鑄

破天荒在片中演出滾身完台驚險搏命工架空前未有！

即婦斬情夫

珠璣　導演

任劍輝　余麗珍　梁醒波　林家聲

尹靈光　張生　聯合主演

塲高潮百出　驚心駭魄　書房斬夫父　公堂打殺母　靈牌

全部歌唱

金牌導演　任劍輝　羅艷卿　圖龍

本是聰明仔忽然變傻仔

嫁個窮老公變左嫁富翁

馬寶寶　羅舜華　監製：

黃韜　李潔芳　製片：

李願聞　庵秋華　撰曲：

配樂：

似夢非夢　疑幻疑眞　曲折離奇

變化莫測

哥倫比亞公司第一部卡通長片巨獻

麗聲皇都　不日隆重獻映　又一偉大名片

魔壇神燈

同場加映　華殫本屆最佳短片金像獎！

魚金　Goiden Fish

娛樂成份百分之百！

全部特藝七彩片上中文字幕

傳奇故事　婦孺皆知

1001 ARABIAN NIGHTS

泰國　冷氣無線播送

今天第十貳日映

過旺越難　映越錯逢

賣拒從曲，過碼三　男女脫衣，性舞跳舞

綫改被軍美，圍尺勝女

全部翡翠水晶七彩巨片

European Nights TECHNICOLOR The Greatest Show on Earth

即日發售座票

百代公司發行

活生在洲歐

香港開埠以來空前未有眼福

法國磨坊艷舞著名新爵士舞盲目空中飛人軟骨美人表演七脫勾魂熱舞百變神奇魔術名丑賣弄噱頭精采大腿艷舞

多姿多彩無與倫比

中文片上

界世遊漫臨光府國

皇宮　今天最後四場

八三五電・一四話　尾河坡深・街北水

又當軍搶土係然來！　正嘢！

香花艷舞團

酥胸玉腿大展覽　俏姐兒鬥靈爭妍

等舞如表龍一：演擊場

眼睛吃冰琪淋

苦心蓮

今天最佳喜劇

四場最後

十大姐

丁瑩　鄭碧影　李寶瑩　麥玲　領銜主演

係女性要看大姐，係大姐要看大姐，勿失最後機會！

光藝公司出品

太平環球河北油蘇地

興發出品

衆要求今明重映

任劍輝　羅艷卿　鳳凰女　馬昭慈　陳錦棠　麥炳榮　李嘉琪　導演陳皮　許英秀　任冰兒　倫無雄　比興勁容

監製：梁抱誠

前期公映連滿七天滿足一百八十八塲

可憐天下父母心

白燕　監製

太平　環球　河北　利多　域油　地蘇　樂華　城龍　星金

後天盛大聯映

山出社倫理品聯片理實會

白燕　張活游　白茵　杜平

馮容　黃李葉　楚萬尤　司馬華

月鵬楚玉

龍奇靈原清萍飛山意烽

楚孔　編導　原強　製片

黎小田　天才童星　梁俊密　王愛明　馮寶寶　聯合主演

人世家兒山牛寶走寶糧可糧雪末力東文女

嘯寒手嘯路一有中投嘯衣躺啼徒慧情

逢有待前躺不生後無嘯對水女聽炎冷

生價艱疲途再徒炭路經立蠻號立蠻號暖

寫父母愛子之情絲入扣

寫夫婦相愛之深刻入微

劃

請聽播音

注片星片三二今商時二今麗

當故綫全時時日樂中時日的

收事播部由中下電雷至下銀

聽請本紅本至午合港式午合

安徒生三事

黃以德

「願我感謝和愛心，都歸于上帝和人類」，這句話你聽過嗎？就是安徒生所描寫自己的話。

從前，有一個貧苦的孩子，早已撒下了父母，有一天，他抱着滿心喜歡的心情去把見他國家的一位王子希望從王子那裏獲得一點賞賜，於是他滿懷着希望地在王子面前吟唱着美妙的歌聲曲，如且也背了一段劇本上的合詞，王子聽了，便問他希望得什麼的賞賜，這個孩子便回答說：「我想有詩劇在皇家戲院登台呢」，因此王子便從頭到脚詳了他一下這個醜陋的孩子，和看了他那麼爲和看了大鼻子及憂鬱的眼睛，於是便給了他個合平常論的回答：「青年人，你稍稍合詞是一回事，作劇本又是一回事，我勸你還是去學一種手藝好些」。

但是這個孩子的腦子裏，並沒有所謂知道歌唱，他只有就是那不平凡的天才而已，故常他回家的後，箱子，帶了他僅有的一點錢，便告別了他的生母和態度冷淡的流浪生涯。

安徒生的父親是一個很高的人，可惜他學的是手藝，這是他一輩子的機事，他有溫馴的熱心和不加修飾的顯慧，很快地便又結識了新的朋友，不但如此，而且也取得了一位公主的歡心，時常陪他一些零用錢，備購衣服和食物的錢，但他却和我輕到拉的輪船一比較，有天地之別了，在這隻船裏有的是音樂室，圖書室，以及游泳池，總伸旅客的小汽船，船上都用樹枝做燃料，所以每隔一天必要要靠岸去取燃料，我所坐的船在大埠泊的，路中大部份是離岸很遠，即看最近的岸，亦離湖不清，有幾個地方離一岸較近，我拿千里向上一看，可以看到極古律樹的莫子在他的綠葉中透出來，在這樣茂古律樹的後面，就是布馬遜森林中的大樹水邊多茅舍對岸則爲樹林，因爲黃遜，所以祇見黑綫一條和藍天相接，當輪船在亞馬遜河行，是和在萊因河上多瑙河和聖浸士河中航行不同，沿這條喜歡歡這個故事的，這是常識，是那麼平凡的天才而已，故常他回家的後，箱子，帶了他僅有的一點錢，便告別了他的生母和態度冷淡的流浪生涯。

作劇本又是一回事，我勸你還是去學一種手藝好些」。

當我們的輪船航行時，我可以看到岸上諸樹林是很相像的，這種地方我看見的道路的，所有的路，因爲在森林當中是有，不過是從這株橡皮樹到那株橡皮樹的小路罷了，我曾經留意到，每一步舍必定有一個樹枝上還生着活的蘭花，而且有許多樹自前面，必定有二三隻小船聚在那裏，有的是平底船，但也有小輪船，划船上都雇了許多民夫去都是給船的居住在森林當中的人是很多之的。

亞馬遜河邊的居民夫去都是給船的，因爲在森林當中是有，不過是從這株橡皮樹到那株橡皮樹的小路罷了，我曾經留意到，每一步舍必定有一個樹枝上還生着活的蘭花，而且有許多樹自前面，必定有二三隻小船聚在那裏，有的是平底船，但也有小輪船，划船上都雇了許多民夫去都是給船的居住在森林當中是有，不過是從這

華僑日報

碼頭·釣魚·涼乘

·愚亦·

夏日的太陽實像把火傘，生活在城市裏的人們，熱得像個鍋裏的爆蠶，東奔西竄風趣的玩意，今天早已絕蹤時代的變遷而無存了。

當年的太白樓不特迎合普通人士的心理，而一般文士，更不約而同的地方，這些稍可歇歇脚，納一下涼的去處，大多要花錢的，例如到有冷氣設備的冰室，餐館，戲院……之類，總是要大破慳囊的，除非走到碼頭去徜徉一會兒，倒可以吸口從海上吹來的海風，夏日的碼頭光景別具風趣的場所，近年來淋九的大碼頭，逐漸不多拆掉，改建了，逐漸已經沒有故建時，就近九龍倉附近有一座木碼頭，我在大然天的時候，最常到那兒溜溜的，它裡邊有幾排籐椅子，如果德富沒有大亨船到埠時，人不會太擠，我最高興找個朝向南面的座位來坐，習習的海風，迎面吹來，對着遠遠的碧海青山和夏日特有的雨雲，默默地欣賞那島嶼的風光，這點最廉價的享受，我已感不同很滿足生活，可是大家到這裡來，無非想散散心悶，舒舒精神上的困倦；因此，彼此雖是陌生，但似乎有點同道之感，就是隨便談談也是毫無拘束的。

那些附近街坊的小孩子們，也很喜歡到這裏來玩。他們最高興的釣魚，用魚絲釣上了蝦仔，麵包屑之類，然後擲了一道地板的隙縫，把魚絲放到海水裏，他們用最韌性的精神，牢牢得兜地釣着小魚，有時會釣了幾兩重一尾的「碼頭魚」或「石狗公」。我發覺釣魚的人，的確具有過人的忍耐力，他們對被魚兒騙吃了魚餌，他們也很少動火，於被魚兒騙吃了魚餌，他們也很少動火，八次被魚兒騙吃了魚餌，他們也很少動火，結果魚兒終於肉盡食饞而上釣……看熱鬧的閒人們，有些人還沒有這耐性，看了幾分鐘，還看不到一尾被釣着的小魚，他們便會懊惱地走開，再回到那把長椅子上面，頹頹的打呵欠，有時看釣魚的人，比小孩子們還欠修養，當魚釣拉上來，魚餌已被吃掉時，他們有時會很無聊地說一句粗口話，我也曾作過看熱鬧的閒人，我也曾缺少這耐性，因此，我對釣魚的人，總是敬而遠之。

涼乘·遊樂場·桑

·碧璋·

提起了遊樂場，相信誰也知道香港目前僅有的，只得荔枝角末端的一間吧了。可是，遠在四五十年前，在本港各地開辦的遊樂場，散少也有四五間，業務的興盛，比之今日冷落的情形，確使人有滄桑之感的。

遠在四五十年前，沿着水坑口邊的一帶，大規模的遊樂場在民居，而且保留着當年本港經營的，西有太白樓，東有名園和愉老園，當年的太白樓，確有點規模的開辦。時至今日，太白樓早已成了四環的白合，個等我們乘電車或巴士前往荔枝角末端的城，往內看望，就會看到數以[illegible]的石級建成的樓宇，鱗櫛櫛比，光說遊樂場，相信誰也知道香港目前僅有的，大規模的遊樂場